

**DIAGNOSTICO SOCIAL
HABITANTES DE CALLE SECTOR BARRIO TRISTE
FUNDACIÓN SOCIAL ANTORCHAS DE VIDA**

ALEJANDRA MARIA MORA CORREA CC. 1017 148 688

**ASESORA ACADEMICA
PAULA ALVAREZ**

**ACOMPÑANTE INSTITUCIONAL
CATALINA GAVIRIA**

**UNIVERSIDAD DE ANTIOQUIA
FACULTAD DE CIENCIAS SOCIALES Y HUMANAS**

DPTO. DE TRABAJO SOCIAL

2008

“Los Nadies”

Eduardo Galeano

Sueñan las pulgas con comprarse un perro y sueñan los
Nadies con salir
De
Pobres, que algún mágico día llueva de pronto la buena
Suerte, que
Llueva a cantaros la buena suerte; pero la buena suerte no llueve ayer,
Ni hoy,
ni
Mañana, ni nunca, ni en lloviznita cae del cielo la buena
Suerte, por
Mucho
que los nadies la llamen y aunque le pique la mano
Izquierda, o se
Levanten
Con el pie derecho, o empiecen el año cambiando de
Escoba.
Los nadies. Los hijos de nadie, los dueños de nada.
Los nadies: los ningunos, los ninguneados, corriendo la liebre
Muriendo la
Vida, jodidos, rejodidos:
Que no son, aunque sean.
Que no hablan idiomas, sino dialectos.
Que no profesan religiones, sino supersticiones.
Que no hacen arte, sino artesanía.
Que no practican cultura, sino folklore.
Que no son seres humanos, sino recursos humanos.
Que no tienen cara, sino brazos.

Que no tienen nombre, sino número.
Que no figuran en la historia universal, sino en la crónica roja.
De la
Prensa local.

CONTENIDO

1. OBJETIVOS

1.1. GENERAL

1.2. ESPECIFICOS

2. JUSTIFICACIÓN

3. METODOLOGIA

4. CONTEXTUALIZACIÓN INSTITUCIONAL

4.1. OBJETIVO GENERAL

4.2. MISION

4.3. VISION

4.4. FILOSOFIA

4.5. POBLACION QUE ATIENDE

4.6. PRINCIPIOS Y VALORES

4.7. MARCO LEGAL

4.8. RECURSOS INSTITUCIONALES

4.9. ORGANIGRAMA

4.10. PROYECTOS

5. CONTEXTUALIZACIÓN DE LA PROBLEMÁTICA

BIBLIOGRAFIA

ANEXOS

1. OBJETIVOS

1.1. GENERAL

Identificar las principales problemáticas y necesidades a nivel individual y con relación al entorno que tienen las personas habitantes de y en la calle del sector de barrio triste de la ciudad de Medellín.

1.2. ESPECIFICOS:

- Caracterizar la problemática del habitante de y en la calle territorializados en el sector de barrio triste de la ciudad de Medellín.
- Ubicar las personas, grupos o instituciones, programas y proyectos que apoyan el trabajo con el habitante de y en situación de calle del sector de barrio triste de la ciudad de Medellín.

2. JUSTIFICACIÓN

La realidad de las personas habitantes de y en situación de calle de la ciudad de Medellín, es un fenómeno que para la administración local complejiza cada vez más, ya que esta asociado a problemas de tipo familiar como violencia intrafamiliar, pobreza y crisis del ciclo vital individual y familiar; y social como desplazamiento del campo a la ciudad, desplazamiento intraurbano, violencia en los barrios, problemas de normatividad, etc., ubicándose esta población en su mayoría en centro de la ciudad y sus alrededores, como un lugar de refugio y apoyo por la gran concentración población en lugares como barrio triste, guayaquil, prado, los alrededores de la plaza de toros la macarena.

A nivel histórico las medidas que desde la administración de la ciudad de Medellín se han tomado para intervenir esta población han sido asistencialistas y no responden a las causas y consecuencias del fenómeno de la persona de y en situación de calle, pues lo que se ha tratado es suplir un poco sus necesidades básicas: Alimentación, higiene, vestido y un lugar donde pasar la noche, por son creados los centro día 1, 2 y 3.

El interés de la Fundación Social Antorchas de Vida en asocio estratégico con la Iglesia del Sagrado Corazón de barrio triste, para desarrollar el proyecto de calle, es que la población habitante de y en situación de calle visualice otras alternativas distintas a la calle y todas las problemáticas que en ella se presentan, y que de alguna manera dignifiquen su condición de ser humano.

La fundación Social Antorchas de Vida con la identificación de las problemáticas y necesidades de la población habitante de y en situación de calle del sector de barrio triste se busca obtener información necesaria para la reformulación del proyecto de calle, planteando una intervención desde la perspectiva de la población objeto y las personas, grupos o instituciones que conocen desde la experiencia la problemática.

3. METODOLOGIA

El diagnóstico social constituye uno de los elementos fundamentales de la estructura básica de los métodos de intervención social, en la medida que procura un conocimiento real y concreto de una situación de la que se va a intervenir y de los distintos elementos que son necesarios tener en cuenta para resolver la situación-problema diagnosticada, con el propósito de “conocer para actuar” y no en “conocer por conocer”. (Ezequiel Ander-Egg).

De acuerdo a lo anterior el diagnóstico busca enfatizar en los procesos y fenómenos sociales en procura de identificar la realidad; como se presenta, cuales son las causas y todo lo que entorno a ella gira, éste pretende hacer caracterizaciones que lleven a identificar condiciones poblacionales, socioeconómicas, geográficas, ambientales, entre otras, para determinar aunque sea de forma aproximada, las propiedades y/o condiciones de las mismas, identificando rasgos específicos.

Partiendo de este concepto utilizado en la investigación, se tomara referencia, para la intervención y desarrollo del diagnóstico, puesto que este permite la comprensión de los asuntos, al incluir de manera más activa a los actores del proceso y sus realidades, que para este caso son los habitantes en situación de y en calle, y las personas que trabajan con estos.

Para el caso de la identificación de la problemática del habitante de y en situación de calle del sector barrio triste, sus relaciones con el entorno, el reconocimiento de las necesidades y las instituciones , se ubicará desde un enfoque cualitativo, pues este hace de lo cotidiano un espacio de comprensión de la realidad, donde se tienen en cuenta las relaciones, visiones, rutinas, temporalidades, sentidos y significados que se construyen a través de la interacción entre los miembros de los grupos y la sociedad; dando prioridad a lo que opinan los actores del proceso y permitiendo un diagnóstico más desde la subjetividad de quiénes vivencian las acciones.

Para el análisis de la información se utilizara como instrumentos la revisión documental como un primer acercamiento para el conocimiento de la problemática del habitante de calle: las causas, las consecuencias, la apropiación del territorio en lugares como el centro de la ciudad de Medellín, las dinámicas en las relaciones con el entorno

Frente a las técnicas en el desarrollo del diagnóstico, se utilizará la observación directa, que:

...consiste en el registro minucioso y sistemático de los fenómenos observados en su contexto real. Por regla general, la veracidad de los datos obtenidos mediante observación directa debe comprobarse en las entrevistas con informantes claves. Puede emplearse en cualquier momento del trabajo de campo. La observación directa debe

efectuarse de la forma más directa posible. Las grabadoras, máquinas fotográficas y diarios de notas son herramientas útiles, pero sólo deben emplearse con aprobación de los participantes, o bajo su dirección, en el caso de enfoques participativos.¹

Es una técnica que consiste en observar atentamente el fenómeno, hecho o caso, tomar información y registrarla para su posterior análisis. Siendo un elemento fundamental de todo proceso donde se pretenda recoger información. Para este caso la observación directa se convierte en una opción para analizar como es la interacción del habitante de calle con el sector de barrio triste, los comerciantes, las instituciones como la iglesia o la fundación poder joven y los transeúntes o clientes del sector, los lugares preferidos para su ubicación cotidiana, los sitios de itinerancia en el sector y las actividades económicas del barrio.

La entrevista semiestructurada caracterizada por:

.....utilizar un lenguaje cercano a las características de las fuentes de información, trabajar con cuestionarios abiertos, utilizando una guía con temas claves, adaptar flexiblemente el procedimiento y los temas de la entrevista a las necesidades del interlocutor.²

Esta técnica comprende diferentes tipos de entrevista, en este caso se retomará las entrevistas con informantes claves que se hacen a determinadas personas que son representativas o típicas de diferentes perspectivas y categorías, para obtener la información necesaria sobre temas concretos (Tomado de Gaviria Alexandra y Jaime Gómez, 1999), en este caso se tendrá presente las personas que conozcan desde la experiencia la problemática y la intervención que se viene realizando con los habitantes de y en situación de

¹ Ibíd. Pág. 32 - 33

² Ibíd. pág. 28

calle del sector de barrio triste (dentro y fuera de la Fundación Social Antorchas de Vida).

La población objeto del diagnóstico son las personas habitantes de y en situación de calle, ubicados en el sector de barrio triste de la ciudad de Medellín y que territorializaron los alrededores de la Iglesia el Sagrado Corazón, adolescentes, jóvenes y adultos, que han adoptado la calle para vivir permanentemente, satisfacer sus necesidades básicas, pasar la noche y han roto toda relación con la familia (habitantes **de** calle) y personas que permanentemente están en la calle para tratar de satisfacer sus necesidades básicas y la de su familia pero que tienen un lugar donde dormir (habitantes **en** situación de calle).

4. CONTEXTUALIZACIÓN INSTITUCIONAL

La Fundación Social Antorchas De Vida es una institución sin ánimo de lucro, que surgió en mayo de de 2001, como proyecto orientado a intervenir la compleja problemática de los niñ@s y adolescentes en estado de vulnerabilidad de calle o situación de calle. Es una organización no gubernamental, inscrita en la Cámara de Comercio de Medellín quien la vigila y certifica sobre su existencia y representación legal, como entidad sin ánimo

de lucro. El propósito principal de la fundación es acoger y proteger a niños, niñas y jóvenes, promoviendo su plena integración social.

Para ello utiliza la modalidad de internado proporcionando a l@s niñ@s y adolescentes, la posibilidad de satisfacer las necesidades básicas y garantizar los derechos de niñ@s, con el apoyo de personas naturales e instituciones que no sólo brindan dinero, comida o vestido, sino también recreación en asocio con el INDER y el refuerzo de aprendizajes en las áreas en las que niñ@s tengan alguna dificultad, ingles y valores por medio de la figura de voluntariado (personas naturales y la agencia internacional PEP)

4.1. OBJETIVO GENERAL

Promover el bienestar integral de niños, niñas y jóvenes en situación de calle y en alto riesgo social, a través de variadas herramientas terapéuticas orientadas a la reintegración familiar, escolar y comunitaria que fomenten el mejoramiento continuo de su calidad y estilo de vida.

4.2. MISIÓN

Acoger niñ@s y jóvenes que han hecho de la calle su segundo hogar, o que se encuentran en riesgo de asumir los comportamientos callejeros, ofreciéndoles protección y atención que les posibilite la integración a su familia, a la escuela y a su comunidad de origen.

4.3. VISIÓN

La Fundación Social Antorchas de Vida se propone presentar en el año 2012 un modelo cualitativo de atención y prevención para la niñez y la juventud en

situación de calle y con dificultades de vinculación social, convirtiendo a Medellín en una ciudad más humana, solidaria e incluyente.

4.4. FILOSOFÍA

Se fundamenta en el principio universal que dice que los derechos de los niños y niñas prevalecen sobre los derechos de los demás. Concibe al niño y al adolescente en situación de calle o en desventaja social, como una persona con características y diferencias individuales, necesidades, sentimientos, sueños y esperanzas que deben compartir en igualdad de condiciones derechos y responsabilidades.

4.5. POBLACIÓN QUE ATIENDE

La Fundación atiende a niñ@s y jóvenes menores de edad que se encuentran en estado de vulnerabilidad de calle y situación de calle, y en alto riesgo social, los cuales han sido afectados por la violencia, el maltrato, la extrema miseria, la inversión de valores, el analfabetismo, la explotación sexual, la drogadicción y la indigencia.

4.6. PRINCIPIOS Y VALORES

RESPECTO

SOLIDARIDAD

TOLERANCIA

AMISTAD

ESPERANZA

4.7. MARCO LEGAL

Como institución que trabaja con niños, niñas y adolescentes, se acoge al cumplimiento de la ley 1098, código de infancia y adolescencia del año 2006 y el respeto por los derechos humanos y derechos de los niños, como población prioritaria.

Se cobija bajo la figura de manual de convivencia por ser una institución de carácter privado, este contiene los deberes y derechos de cada uno de los actores que hacen parte de la vida institucional de los niños, las niñas y adolescentes (principalmente los siguientes: vida y supervivencia, educación y desarrollo, protección y participación); del personal de la fundación; de los padres de familia y de los voluntarios.

El manual de convivencia contempla mas que sanciones, unas acciones pedagógicas llamadas pautas de acción mejoradoras en caso de incumplimiento del manual de convivencia, considerando el compromiso que cada persona debe asumir en caso de que ello suceda, al mismo tiempo que contempla unos estímulos en los casos en que niños, niñas y adolescentes vayan desarrollando comportamientos positivos en pro del desarrollo integral como personas.

El manual de convivencia de la Fundación Social Antorchas de Vida se concreta bajo los conceptos de derecho, deber, correctivo, falta leve, falta grave, comportamiento, estímulo, norma, conducto regular, perfil, fundación.

4.8 RECURSOS INSTITUCIONALES

La Fundación Social Antorchas de Vida para su sostenimiento cuenta con donaciones en recursos económicos, especie y tiempo por parte de empresas privadas, familias y particulares, que deciden por voluntad propia con un conocimiento previo, apoyar la labor de la fundación.

4.9 ORGANIGRAMA

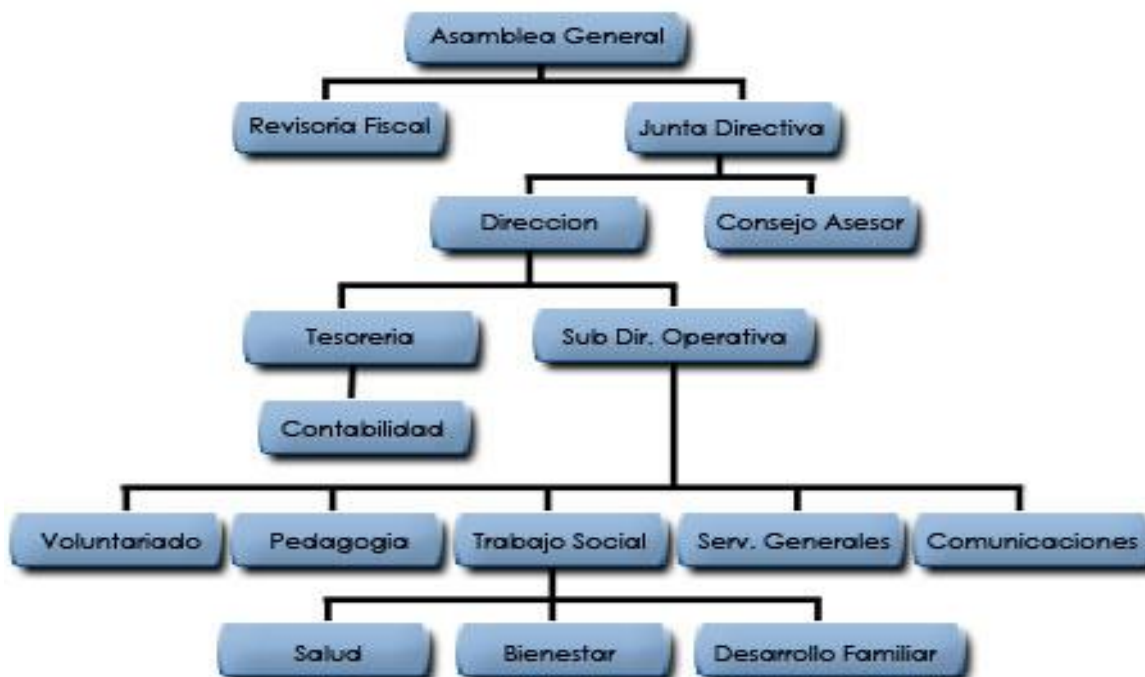

4.10 PROYECTOS

Proyecto de egresados:

Iniciado en el año 2008, realizado y comenzado a ejecutar a cargo de la practicante de una practicante de trabajo social. Surgido como necesidad de la fundación de realizar un seguimiento a los niñ@s que han sido integrados nuevamente a su grupo familiar. El objetivo de “Apoyar a los niños, niñas, adolescentes que han sido reintegrados a su núcleo familiar a través del cubrimiento de necesidades básicas que posibiliten el pleno desarrollo y crecimiento de cada un@ de una manera integral”.

Escolarización:

L@s niñ@s y adolescentes que están internos en la Casa Hogar tienen la posibilidad de que se garantice el derecho a la educación, también como un requisito para estar en ella. Se posibilita en educación formal preescolar, primaria o secundaria, además de educación no formal para quienes necesiten educación acelerada (según el caso) y educación informal por medio de la nivelación académica realizada por parte de alfabetizadores voluntarios; clases de inglés personalizadas desde Febrero del año 2008, además de actividades deportivas, recreativas y formación en valores.

Encuentros por mi hijo:

Este fue un proyecto de las practicantes de Trabajo Social de la U. de A. para el año 2007, el cual se hizo programa buscando el reintegro de los niños, niñas y adolescentes al núcleo familiar. Se realiza un encuentro con los padres, madres u acudientes, y sus hijos el último domingo de cada mes, donde se socializan experiencias de vida de estos y se desarrollan temas que contribuyan a mejorar las relaciones familiares y el fomento de la afectividad, al rol que deben cumplir como padres y el manejo de la norma con sus hijos o hijas.

Plan Padrino y Bono Del Amor

Son donaciones que realizan las personas tanto naturales como jurídicas, en dinero o en especie para el funcionamiento de la Fundación.

Proyectos internacionales:

El proyecto fue enviado a la Comunidad de Madrid y tiene como objetivo la adquisición de un nuevo inmueble para mayor cobertura de la población que atiende la Fundación.

Proyecto “reconocimiento a la parte humana de la población habitante de calle del sector de barrio triste”

El objetivo del proyecto es “generar espacios de participación para el habitante de calle del sector de barrio triste de la ciudad de Medellín, permitiendo el reconocimiento del ser humano en la medida en que se trascienda lo asistencial a una formación psicosocial donde se producen cambios para el bienestar de estas personas”.

Inicialmente el proyecto fue planteado para su diseño y ejecución en tres fases:

- Fase preeliminar: donde se hizo la recolección de la información para el diagnóstico, por medios de entrevistas, rastreos bibliográficos, encuentros formativos informales y observación participante y no participante.
- Fase intermedia: se realiza una socialización de la información obtenida en las conversaciones con los habitantes de y en situación de calle, y las visitas al sector.
- Fase de la ejecución del proyecto: donde paulatinamente se obtendría la información necesaria para intervenir la problemática del habitante de calle.

Este proyecto se encuentra en reformulación y tiene el propósito de incluir las familias habitantes de los hoteles de Guayaquil que hacen parte de la clasificación de personas en la calle, tratando de vincular algunos niñ@s a la fundación y de brindar un acompañamiento integral a estas familias.

En estos momentos se encuentra en una fase de diagnóstica para obtener una información más amplia de la problemática y para vincular no sólo la población habitante **de** calle de barrio triste territorializada a los alrededores de la iglesia el Sagrado Corazón sino las familias que viven en los hoteles de Guayaquil que se podrían ubicar dentro de la caracterización como habitantes **en** situación de calle, presentando los niñ@s y menores de edad,

estado de vulnerabilidad de calle por las precarias condiciones económicas, las creencias culturales y la falta de condiciones de espacio propicias para el desarrollo integral de est@s.

ACCIONES DEL PROYECTO:

- **ACTIVIDADES REFLEXIVAS:** La actividad realizada el día miércoles alrededor de las 5:00 y 7:00 pm en el parqueadero de la iglesia El Sagrado Corazón del sector Barrio Triste, cuyo antecedente se encuentra en el proyecto antorchas de vida que buscaba de alguna manera satisfacer unas de las necesidades básicas de las personas habitantes de calle: salud, alimentación, vestido, alfabetización, etc.

OBJETIVO: Proporcionar a las personas habitantes de y en situación de Calle un espacio educativo, reflexivo y de entretenimiento que permita en ellos vislumbrar otras formas de vida, diferentes que dignifiquen su condición de ser humano.

- Atención inmediata de casos particulares, que necesitan ser intervenidos de manera rápida, tratando de activar la capacidad resiliente de la persona para asumir el apoyo que la fundación brinda.
- Visitas al hotel “El Descanso del Pasajero” de Guayaquil, para la entrega de comida y en ocasiones vestido.
- Vinculación de l@s niñ@s a actividades con l@s niñ@s y adolescentes de la fundación, realizando un proceso de reintegración social y escolar.

5. CONTEXTUALIZACIÓN DE LA PROBLEMÁTICA

El hablar de la problemática de los habitantes de y en situación de calle de la ciudad de Medellín, nos remite necesariamente a hablar de la exclusión social que se genera en la ciudad entorno a esta población pues la ciudadanía y la administración local, han normalizado tanto la problemática que omiten toda clase de situaciones que en relación a ell@s se genere y no se crean acciones efectivas para que los derechos que tienen como ciudadanos se les garanticen, no queriendo con ello decir que son solamente derechos de tipo material, que son en últimas a los que generalmente nos referimos cuando se habla de esta población.

La exclusión social definida para la problemática del habitante de y en situación de calle podría ser vista desde la siguiente perspectiva. “Este concepto expresa una manera de estar en la sociedad, que no viene definida por lo que la persona es (identidad) sino por lo que carece, por lo que ha

perdido, o nunca ha tenido”³, en el caso de la problemática de las personas en situación de calle, la exclusión social se genera más desde los comportamientos asumidos que desde el imaginario tenemos de que estas personas son peligrosas y merecen estar aislados de la sociedad, la principal causa de esta situación es la carencia de una serie de recursos que les permitan sobrevivir, en una sociedad que desde toda perspectiva sigue siendo hostil y poco tolerante ante la problemática del habitante de y en situación de calle.

La problemática del habitante de y en situación de calle puede ser definida como “aquella persona de cualquier edad que, ha roto en forma definitiva los vínculos con su familia y hace de la calle su espacio permanente de la vida y *habitantes en la calle... que hace de la calle el escenario propio para su supervivencia y la de su familia, alternando la casa, la escuela y el trabajo*”.

Hay sitios en el centro de la ciudad de Medellín que son foco de una gran concentración de habitantes de y en situación de calle, como barrio triste y el sector de Téjelo en prado centro donde están ubicados gran cantidad de habitantes de calle pero con dinámicas distintas, pues en los puentes de prado centro se genera una fuente de comercio importante que gira entorno a ellos, con la compra y venta de artículos de segunda que para ellos todavía tienen una vida útil, como un par de zapatos, ropa, artículos para el hogar, etc. A diferencia de los que se ubican en el sector de barrio triste que están más allí por vínculos de amistad, costumbre o de lugar predilecto para la supervivencia.

Barrio Triste se encuentra ubicado en el centro de la ciudad, rodeado del sector de Guayaquil, la plaza de toros la Macarena el centro Administrativo la

³ CORREA A, Marta Elena, y otros. La Otra ciudad y el Habitante de Calle. Ed. Pontificia Bolivariana. Alcaldía de Medellín, 2007. (Pág. 11-12)

Alpujarra y el edificio inteligente EPM. Comenzó como un pequeño caserío en torno a la línea del ferrocarril de Antioquia que generaba comercio de distintos repuestos automóviles. En el sector de barrio triste convergen distintos grupos poblacionales como son: comerciantes con empleo de carácter formal e informal y un grupo amplio de recicladores que obtienen su modo de sostenimiento en el sector, transeúntes que compran y venden repuestos, la vigilancia privada contratada por los comerciantes y la policía que aunque haya vigilancia, permanentemente están allí para acordonar el sector por razones de seguridad para los comerciantes, y habitantes **de la calle y en la calle** que se ubican a los alrededores de barrio Triste, alrededor de la iglesia el Sagrado Corazón quienes habían ubicado como territorio propio el puente y en las aceras al frente de lo que llamaban ellos “las cuevas”, porque es donde se consume, compra y vende sustancias psicoactivas.

Las causas de la problemática del habitante de y en la calle del sector de barrio triste, son múltiples y no necesariamente obedecen a situaciones de pobreza en las familias, ya que muchas de las familias de estas personas tienen una buena condición económica. La problemática hoy obedece más a otras situaciones desde el ámbito familiar, cultural y social, que se conectan con la realidad social del país y las políticas de estado que son la principal causa de la desigualdad e inequidad social en Colombia.

Las causas principales por las que las personas habitantes de y en la calle del sector de barrio triste optan por tener la calle como sitio para habitar son diversas: rupturas familiares por violencia intrafamiliar, abuso sexual, crisis vitales individuales y familiares, muerte o pérdida de un ser querido, falta de afecto por parte de los padres o personas a cargo, la fuerte normatividad por parte de las figuras de poder; la violencia en los barrios por grupos armados ilegales y por desplazamiento del conflicto armado colombiano al ámbito

urbano; desplazamiento forzado del ámbito rural al urbano por causa del conflicto armado colombiano y la falta de oportunidades laborales en el ámbito rural.

A raíz de lo anterior personas habitantes de y en situación de calle han hecho una ruptura con su familia de origen, ya sea por conflictos familiares o en el barrio, y empiezan a satisfacer sus necesidades básicas en la calle, pidiendo, “robando”, trabajando de manera informal, y utilizando las sustancias psicoactivas como una salida a sus problemas o como una forma de escape para olvidar por momentos la realidad.

Para el caso del desplazamiento forzado estas familias se ven obligadas a vivir en la calle, o a vivir en espacios muy pequeños para familias de con muchos miembros (conviviendo en hacinamiento), con falta de condiciones salubres, viéndose obligados a pedir, trabajar en empleo informal o bajo condiciones deplorables, y en casos más graves siendo los niños los que acompañan a sus padres a trabajar o siendo los niños quienes terminan trabajando (haciendo “mandados” a comerciantes, vendiendo dulces, sustancias psicoactivas o hasta su cuerpo) para mantener a toda la familia.

El hecho de que estas familias sean desplazadas trae consigo una serie de problemáticas que desde la garantía de los derechos se complejiza con el sólo hecho de estar o no inscritas en las bases de datos de la UAO (unidad de atención y orientación a la población desplazada).

Para el caso concreto de los hoteles de Guayaquil la situación de los niños es aun más grave pues muchos son obligados por sus padres a trabajar, por causar más “lastima” al transeúnte son presa fácil para que se cometa toda clase de abusos aun abuso sexual por parte de personas que se encuentran a

su alrededor o como una forma de ingreso de dinero para sus padres; el consumo o en ocasiones venta por parte de sus padres de sustancias psicoactivas como “el sacol”, “el bazuco” o licor; y el que se violen derechos como la educación o la salud son razones por las que la problemática de los menores en la calle se torna más compleja. Sin dejar de lado la problemática de las madres adolescentes que va en aumento y no cuentan con las condiciones económicas y de salud, y entorno apropiado para ellas y sus hijos.

En estos hoteles también surgen problemas de comunicación a raíz de las diferencias culturales que hay entre la población que vive allí pues si bien la mayoría son desplazados del ámbito rural, hay una población considerable de grupos de personas que pertenecen a indígenas y afrodescendientes.

Como respuesta a la problemática a l@s niñ@s de y en situación de calle de barrio triste y los hoteles de Guayaquil, surge la fundación poder joven que l@s apoya ofreciendo comida, educación informal y estancia durante el día como una forma de refugio para ellos y de contrarrestar el ámbito hostil en el que se encuentran.

Con relación al habitante de y en la calle de barrio triste surgen distintas problemáticas pues no tienen una buena relación con los transeúntes, los comerciantes y la fuerza pública, porque generan sensación de inseguridad pues el imaginario es que son peligrosos y agresivos, y por otra parte algunas mujeres se prostituyen y hay aumento acelerado de madres adolescentes.

Los comerciantes del sector de barrio triste los ven como “un problema de desadaptación social y familiar y los ven desde dos miradas: “una que genera sensación de inseguridad y dos que afean el sector”, para el buen desarrollo

del comercio; los transeúntes les temen porque piensan que “les van hacer algo malo” o porque “no se asean”, los ven sucios y les tienen temor; con la parroquia ellos sienten que es como un apoyo donde refugiarse mientras otros los rechazan “la sienten como un árbol que los cobija, acogida, de manutención, de necesidades y de alguna manera de protección”; y con la fuerza pública la relación es difícil porque la función de esta es la seguridad y ellos tienen problemas de normatividad siendo rebeldes muchos por su condición de adolescentes, “entonces ellos no respetan la autoridad en ocasiones la fuerza publica excede su autoridad con ellos”.

Como alternativa de solución a la problemática del habitante de y en la calle, desde la alcaldía de Medellín por medio del “Plan De Desarrollo Medellín Compromiso De Toda La Ciudadanía 2004 - 2007” de la secretaría de Bienestar Social se creó el Sistema de Atención al Habitante de Calle para personas entre los 18 y 59 años de edad que “busca reducir el daño asociado con su estilo de vida de calle o facilitar los medios para reformar su proyecto de vida. El propósito es lograr contención y motivación para iniciar un proceso de rehabilitación y contempla: Asistencia básica, motivación, procesos terapéuticos, formación para el trabajo, salud, reincorporación a la familia, retorno a lugar de origen y proyecto de vida”. Por medio del Centro día 1, 2 y 3 se realizan programas no solo de alimentación y estadía, sino de apoyo profesional para la problemática, a ello se suma el acompañamiento que realizan los voluntarios ofreciendo escucha, oración, alimentación y vestido; y por medio de la Secretaria de Bienestar Social del municipio se les brinda material de higiene.

Para la complementar la intervención a la problemática del habitante en situación de y en la calle, también desde “Plan De Desarrollo Medellín Compromiso De Toda La Ciudadanía 2004 - 2007” la secretaria de bienestar social ha creado los siguientes programas: POR UNA VIDA MÁS DIGNA, el

fin del programa es sensibilizar a la comunidad en general sobre la incidencia de las problemáticas de prostitución, abuso, explotación sexual, trata de personas y atención a las personas víctimas de estos delitos a través de procesos de formación, atención terapéutica, capacitación para el trabajo, protección, estudios básicos y reintegro familiar. Además se atiende en “La Casa Afecto” a los menores abusados y explotados sexualmente con el fin de prestarles atención integral y psicosocial; UNIDAD DE ATENCIÓN Y ORIENTACIÓN A LA POBLACIÓN DESPALZADA – UAO; LA LÍNEA SOCIAL 1, 2, 3 de atención psicosocial y ayuda humanitaria a la población en situación de emergencia de la ciudad de Medellín; y MEDELLIN CONVIVE EN FAMILIA, que brinda atención al grupo familiar, con el propósito de mejorar sus condiciones personales y sociales e incidir en hábitos de vida saludable, mediante la intervención, promoción, prevención y asistencia a las familias vulnerables de la ciudad de Medellín. Atención terapéutica, grupos focales, difusión en medios de comunicación y procesos preventivos hacen parte de este programa que se concentra entre otras problemáticas en la prevención y atención de la violencia intrafamiliar.

En el sector de Barrio Triste y parte de Guayaquil, también existen distintas personas naturales o instituciones que realizan acompañamiento de manera asistencial a la situación de las personas de y en la calle de barrio triste como “la tía lala”, que realiza actividades en la cancha del metro y ofrece alimentos; personas voluntarias, que realizan actividades de alfabetización en la iglesia los días jueves; la fundación “Poder Joven” quienes trabajan con niños en estado de vulnerabilidad calle y con personas adultas de y en situación de calle; la fundación CORAJE; el Taller Industrial Santa que los días miércoles en la noche tiene un grupo de oración y reparte aguapanela caliente para la fría noche; y La Fundación Social Antorchas De Vida que en asociación con la iglesia El Sagrado Corazón de Barrio Triste realiza actividades reflexivas los días miércoles y tiene en reformulación El Proyecto de Calle

para las personas habitantes de y en la calle de barrio triste, y los hoteles de Guayaquil y otras personas voluntarias que realizan actividades de alfabetización dentro de la iglesia el Sagrado Corazón.

Muchas de estas instituciones y personas en ocasiones han desistido de trabajar con esta población porque dicen que “el darles alimentos es reforzarles su condición de mendigante”, y que lo que ellos necesitan es reforzarles su autoestima, que ellos aprendan a autovalorarse y que ellos recuperen su dignidad “a ellos lo que hay que hacer es no darles el pescado sino enseñarles a pescar”.

BIBLIOGRAFÍA

- CORREA A, Marta Elena, y otros. La Otra ciudad y el Habitante de Calle. Ed. Pontificia Bolivariana. Alcaldía de Medellín, 2007.
- Hacia Una Caracterización de la Persona en Situación de Calle.
- GALEANO, Eumelia. VELEZ RESTREPO, Olga Lucía. La Calle Como Forma de Supervivencia. CAMARA DE COMERCIO DE MEDELLIN. Medellín, 1996.
- RUIZ, Javier Omar. "GAMINES, INSTITUCIONES Y CULTURA DE LA CALLE." CORPORACIÓN EXTRAMUROS/ CIUDAD Y CULTURA. Ed. Javier Omar Ruiz. 1ra ed. Santa Fe De Bogotá, 1998.
- HIGUITA DURANGO, Yolanda Y OTROS. LA REPRESENTACIÓN DEL SI MISMO EN INDIVIDUOS DE EDAD (10-12) EN SITUACIÓN DE CALLE. U de A. Medellín, 2006.
- OROZCO SALAZAR, Elvis Bryan. Habitantes de la Calle y Construcción territorial en el Centro Occidente de Medellín. U de A. Medellín, 2007.
- MUÑOZ, Mónica María. Practicas de Vida Cotidiana de las Niñas en Situación de Calle, que Habitan los Sectores de Barrio Triste, Guayaquil, Prado Centro Y La Macarena, de la Ciudad de Medellín, en el año 2004.
- Plan de Desarrollo. Medellín Compromiso de Toda la Ciudadanía 2004 – 2007.

ANEXOS

GUIA DE OBSERVACIÓN N° 1

Alejandra María Mora Correa
Practicante de Trabajo Social
Universidad de Antioquia
Fundación Social Antorchas de Vida

Fecha:

Lugar:

Hora:

1. Lugares donde se evidencia permanencia de los habitantes de Calle en el sector de Barrio Triste.
2. ¿Qué actores confluyen en el sector de Barrio triste?
3. ¿Qué asuntos se pueden evidenciar en las relaciones entre los habitantes de calle y las personas que laboran o realizan otro tipo de actividad en el sector de Barrio Triste?
4. ¿Qué problemáticas o realidades se pueden evidenciar en el sector de barrio triste?
5. ¿Qué problemáticas se hacen visibles en relación a los habitantes de Calle del sector de Barrio Triste?

6. Actividades económicas que desempeñan los habitantes de Calle del Sector de Barrio Triste.
7. Que representa la Iglesia El Sagrado Corazón Guayaquil y Barrio Triste.

GUIA DE OBSERVACIÓN Nº 2

Alejandra María Mora Correa
Practicante de Trabajo Social
Fundación Social Antorchas de Vida

Fecha: 18 de septiembre de 2008-09-19

Lugar: Barrio Triste

Hora: 2:00 pm- 4:30 pm

GUIA DE OBSERVACIÓN:

1. Lugares donde se evidencia permanencia de los habitantes de Calle en el sector de Barrio Triste?
2. ¿Qué actores confluyen en el sector de Barrio triste?
3. ¿Qué asuntos se pueden evidenciar en las relaciones entre los habitantes de calle y las personas que laboran o realizan otro tipo de actividad en el sector de Barrio Triste?
4. ¿Qué problemáticas o realidades se pueden evidenciar en el sector de barrio triste?

5. ¿Qué problemáticas se hacen visibles en relación a los habitantes de Calle del sector de Barrio Triste?
6. Actividades económicas que desempeñan los habitantes de Calle del Sector de Barrio Triste.
7. Que representa la Iglesia El Sagrado Corazón Guayaquil y Barrio Triste?

GUIA DE ENTREVISTA (PERSONAS CLAVES):

Nombre del entrevistador

Nombre y Apellidos del entrevistado:

Institución con la que trabaja:

1. ¿Hace cuánto tiempo trabaja con el habitante de calle?
2. ¿Cuál es trabajo que realiza con el habitante de calle?
3. ¿En alianza con que instituciones trabaja?
4. ¿Cómo es la problemática del habitante de calle en barrio triste?
5. ¿Cómo es la relación de los habitantes de calle con el territorio y los actores del sector de barrio triste?
6. ¿Cuáles consideraría son las principales problemáticas del sector de barrio triste?
7. ¿Cuáles son las principales problemáticas de los habitantes de calle del sector de barrio triste?

8. ¿Cómo es la relación de los habitantes de calle con los comerciantes, transeúntes y la fuerza pública?
9. ¿Qué otras acciones mejoradoras y de apoyo se les brinda a los habitantes de calle por parte de las familias, la comunidad y el gobierno local?
10. ¿Sabe si las personas habitantes de calle tienen alguna relación con la familia, si hablan con ellos, si los visitan...?

ACTIVIDADES REFLEXIVAS

ACTIVIDAD N° 1

Fecha de la actividad: 10 de septiembre de 2008

Lugar: Parqueadero Iglesia Sagrado Corazón de Barrio Triste.

Objetivo: Conocer las percepciones que tienen las personas habitantes de calle acerca de las actividades de los miércoles

Metodología:

Conversación por grupos acerca de:

- Las percepciones que los habitantes de calle tienen de las actividades de los miércoles, la valoración que ellos le dan al espacio de la

actividad y las actividades educativas y lúdico-recreativas les gustaría hacer en el espacio de los miércoles.

1. ¿Qué significa para ustedes el espacio y las actividades brindadas por la fundación y la iglesia los miércoles en las tardes?
2. ¿Por qué les gusta asistir a las actividades de los miércoles en la tarde?
3. ¿Qué actividades les gustaría hacer en el espacio de los miércoles?

Lo que salió:

1. "Significa un apoyo muy grande porque casi nadie trabaja con gente de la calle, que estemos compartiendo con todos los compañeros, que nos apoyen a nosotros pongamos de nuestra parte y ustedes pongan de parte suya".
2. -"Porque nos hacen olvidar el vicio un "ratico".
-Por la comida que nos dan.
-Es un momento en que uno esta alejado del vicio y por eso es que es bueno venir acá.
-“Porque es poco el vicio, no nos “trabamos”, es un momento limpio, y estamos con personas que le quieren ayudar a uno para uno el día del mañana tener un hogar”.
- “Pero es que nosotros tenemos familia no la sabemos aprovechar”...”pero es que ellos lo desprecian a uno y le cogen desconfianza porque les robamos para vicio”.
3. -Talleres de sexualidad.
-Talleres de higiene
- Reconocer las historias de nosotros, escribir acerca de las historias de nosotros.

- Una jornada de cuentos y juegos.
- Taller de madurez
- Taller de música actual

ACTIVIDAD N° 2

“RECONOCIENDO LAS RELACIONES CON EL ENTORNO”

Fecha de la actividad: 01 de octubre de 2008.

Lugar: Parqueadero Iglesia Sagrado Corazón de Barrio Triste.

Objetivo:

Identificar las personas que interactúan con los habitantes de y en situación de calle de barrio triste y los lugares más significativos de su cotidianidad en barrio triste.

Materiales:

Materiales

Cartulina

Papelografos

Cinta

Crayolas

Asistentes:

Voluntarios europeos (Maximiliano y Roberto)

21 personas en situación de calle 2 mujeres y 20 hombres

Manuel Jaramillo (Voluntario)

Personas en visita de observación

Martha Garrido. Voluntaria de Antorchas de vida

Abogada Olga Tolosa y dos acompañantes.

Metodología:

4. Enumerar el grupo de 1 a 5 y juntarse en grupos según el número (los 1 con los 1, los 2 con los 2).
5. Identificar:
 - Las personas (actores), con las que ellos se relacionan o no (con las que interactúan) en barrio triste.
 - Escribir en cartulinas de colores los nombres de las personas (actores) y explicar como es la relación.
6. realizar un mapa del territorio de barrio triste donde ubiquen los lugares más significativos e importantes del sector. Por qué?
7. Socialización de lo escrito en las cartulinas y lo dibujado en el mapa.

De la primera actividad donde se pidió que escribieran las personas (actores) con las que se relacionan (interactúan) o no del barrio, salió que:

- Amigos del “parche”. Aunque todos dicen que no se pueden confiar de nadie, casi todos ubican los amigos del “parche” como personas importantes para ellos, porque son con quienes están a diario.
- Papá Giovanni: quien es miembro de la junta de acción comunal, quien se preocupa por la salud de todos y que busca que a ellos se les pueda garantizar algunos derechos, que por su condición de calle les son permanentemente violados.
- Comerciantes: quienes algunas veces les brindan alimentos o les “pagan” por hacer “mandados” o ayudarles con el aseo de los negocios (comerciantes como Gildardo, Nelson, Daniel).
- Sacerdote de la iglesia el sagrado corazón de barrio triste: quien valoran mucho, respetan y cuidan por el apoyo que les ha brinda y no los excluye como otras personas.

De la segunda actividad, donde se pidió que dibujaran el sector de barrio triste y ubicaran los lugares más significativos e importantes de allí, de lo anterior salió:

- La Iglesia del sagrado corazón. Porque es el lugar donde ellos duermen, comen, viven y “hacen todo”, y donde pueden lograr su “la superación”.
- La bomba de gasolina: porque la consideran importante para la actividad económica del sector, pues lo que se desarrolla allí es la industria de repuesto automotriz de la ciudad.
- La macarena: porque es el lugar donde ellos se asean y asean su ropa.
- El metro y la avenida regional.

- Los talleres automotrices porque son los que proporcionan al sector de barrio las entradas económicas de las cuales ellos también son beneficiarios.

**INFORME EXPERIENCIA DE PRACTICA DE TRABAJO SOCIAL
SEPTIEMBRE DE 2008 - MAYO DE 2009
FUNDACIÓN SOCIAL ANTORCHAS DE VIDA**

ALEJANDRA MARIA MORA CORREA

ASESORA ACADEMICA

PAULA ALVAREZ

ACOMPañANTE INSTITUCIONAL

CATALINA GAVIRIA

UNIVERSIDAD DE ANTIOQUIA

FACULTAD DE CIENCIAS SOCIALES Y HUMANAS

DPTO. DE TRABAJO SOCIAL

MEDELLIN, MAYO DE 2009

**INFORME EXPERIENCIA DE PRACTICA DE
TRABAJO SOCIAL
SEPTIEMBRE DE 2008 – MAYO DE 2009
FUNDACIÓN SOCIAL ANTORCHAS DE VIDA**

CONTENIDO

INTRODUCCION

1. DESCRIPCION DEL PROCESO DE PRACTICA

2. DESCRIPCIÓN DEL PROYECTO DE INTERVENCIÓN
 - 2.1. OBJETIVOS
 - 2.2. OBJETO DE INTERVENCIÓN
 - 2.3. PROCESO METODOLÓGICO
 - 2.4. ACTIVIDADES DEL PROYECTO
 - 2.5. CRONOGRAMA
 - 2.6. ANÁLISIS DE ACTIVIDADES DEL PROYECTO: LOGROS Y DIFICULTADES.
 3. INTERVENCIÓN DESARROLLADA EN LA INSTITUCIÓN
 4. EVALUACIÓN DE LA EXPERIENCIA DE PRACTICA
 5. RECOMENDACIONES
 6. RETOS Y PERSPECTIVAS PARA TRABAJO SOCIAL
- ANEXOS

INTRODUCCION

El presente trabajo pretende consignar la experiencia de Práctica realizada en la Fundación Social Antorchas de Vida, en el periodo comprendido entre

septiembre de 2008 y mayo de 2009. Esta institución tiene como misión acoger niños, adolescentes y jóvenes que han hecho de la calle su sitio de residencia, ofreciéndoles protección y atención, es por ello que realiza diferentes intervenciones desde su programa de casa hogar y los programas comunitarios, estos con el fin de impactar en distintos sectores de la ciudad.

Con el fin de presentar una propuesta de intervención que trascendiera lo asistencial para la población habitante de calle del sector de barrio triste territorializada alrededor de la iglesia El Sagrado Corazón y la población en situación de calle del hotel El Descanso del Pasajero, se plantea el proyecto "Reconocimiento del habitante de y en situación calle del sector de barrio triste y el hotel el descanso del pasajero - comuna 10 de Medellín"

Además de brindar apoyo y generar propuestas alternativas de mejora para los distintos procesos desarrollados por la institución para población de niños, niñas y adolescentes que se encuentran bajo la modalidad de internado.

1. DESCRIPCION DEL PROCESO DE PRACTICA

Para iniciar a hablar del proceso desarrollado durante el transcurso de la practica es necesario, identificar cual fue la situación sobre la cual se

desarrollo la intervención, pues es allí es donde se muestra la necesidad y se ejecuta la principal acción de la practica.

La Fundación Social Antorchas de Vida como institución que desarrolla su intervención en con el habitante de y en situación de calle, y en estado de vulnerabilidad social, en el campo comunitario identificó como importante para su intervención con la población habitante de y en situación de calle del sector de barrio triste y el hotel el descanso del pasajero, el replanteamiento de lo que llaman “proyecto de calle”, buscando intervenir dicha situación problemática de manera integral y comenzar a superar la visión asistencialista que se tiene del habitante de calle.

Para el replanteamiento del proyecto de calle se hizo necesario una amplia revisión documental de la situación del habitante de y en situación de calle. Posteriormente se hicieron algunas visitas de observación al sector de barrio triste y el hotel el Descanso del Pasajero; entrevistas a personas claves del sector; talleres reflexivos con los habitantes de calle territorializados alrededor de la iglesia El Sagrado Corazón de barrio triste, intencionados a identificar las principales problemáticas de intervención; y una lectura de los procesos desarrollados por la fundación anteriormente con esta población.

Después recolectada la información se hizo la triangulación de la información, lo que permitió mostrar un diagnostico de la situación problemática en mención, identificando las características principales del sector de barrio triste, los principales actores que interactúan allí y las problemáticas más agudas en relación al habitante de calle territorializado alrededor de la iglesia El Sagrado Corazón; además de hacer la identificación de las problemáticas que se hacían más evidentes y prioritarias de intervenir para la población del hotel El Descanso del Pasajero.

Posterior a esto mediante el Enfoque de Marco Lógico, siendo este una herramienta para el diseño, ejecución y evaluación de proyectos, se planteó el proyecto “Reconocimiento del habitante de y en situación calle del sector de barrio triste y el hotel el descanso del pasajero - comuna 10 de Medellín”, con una visión integral de las problemáticas a intervenir, mostrando mayor preponderancia hacia el tema de Salud Sexual desde los niveles de intervención preventivo y promocional, y el conflicto desde la resolución alternativa, planteando estrategias prácticas y metodologías interactivas para un aprendizaje más desde la construcción de los sujetos.

Dicho proyecto comenzó su ejecución en enero de 2009, gestionando instituciones o personas que apoyarán las distintas actividades planteadas en este. En la búsqueda de apoyo se logró que entidades como PROFAMILIA y el programa Integración Docencia Asistencia y Desarrollo Comunitario – IDA de la Universidad de Antioquía, se vincularán para desarrollar algunas actividades del proyecto, que fueron ejecutadas en el primer trimestre del año 2009.

En relación a la ejecución de las actividades del proyecto, se puede afirmar que alrededor del 50% de estas fueron ejecutadas en el tiempo planteado y con los resultados esperados. Las actividades que quedan pendientes a ser desarrolladas como los talleres de Resolución de conflictos y el APGAR familiar, si bien no fueron ejecutadas, queda sentada la propuesta de estos para ser desarrollada. (NOTA: Es importante resaltar que más adelante se presentará un informe más detallado de la ejecución de cada actividad del proyecto).

En relación a otras actividades desarrolladas durante la práctica en la Fundación Social Antorchas de Vida, se apoyó actividades desarrolladas por el área de trabajo Social, como:

- Atención y comunicación permanente con padres y madres de familia de niños, niñas y adolescentes para conocer sobre el proceso que se lleva con ellos y ellas.
- Elaboración de la primera base de datos del “plan padrino” de la fundación, con el propósito de fortalecer las relaciones entre las personas que apoyan la institución y los procesos que desarrolla, y niños, niñas y adolescentes apadrinados.
- Apoyo en la logística y preparación de algunos eventos de impacto importante para población vulnerable, como Navidad Solidaria.
- Apoyo en el planteamiento y organización del programa de estudiantes alfabetizadores de distintas colegios las ciudad.
- Apoyo en la realización de los talleres mensuales llamados “Encuentros por mi hij@”, como un componente de aprendizaje importante del campo familiar.
- Gestión de convenio practicas del Nutrición de la Universidad de Antioquía y la Fundación Social Antorchas de Vida.
- Apoyo en la entrega de alimentos a las familias habitantes del hotel El Descanso del Pasajero.
- Actualización mensual de la base de datos de las personas habitantes del hotel El Descanso del Pasajero.
- Comunicación y divulgación de la fundación para promover apoyo de personas voluntarias que deseaban vincularse a actividades desarrolladas en la institución.

2. DESCRIPCION RESUMIDA DEL PROYECTO DE INTERVENCION

El proyecto “Reconocimiento del habitante de y en situación calle del sector de barrio triste y el hotel el descanso del pasajero - comuna 10 de Medellín”,

es una propuesta de mejoramiento de las condiciones de vida de los habitantes de y en la calle territorializados alrededor de la iglesia El Sagrado Corazón del sector de barrio triste y los habitantes del hotel El Descanso del Pasajero del sector de Guayaquil, de acuerdo a las problemáticas observadas y expresadas por la población con la que se trabajo.

Mediante la promoción de hábitos de vida saludable y la prevención de enfermedades que afectan a la población habitante en situación de calle, más específicamente a las mujeres y niños y la formación en salud sexual para mujeres de los 13 años en adelante, se pretendió por medio del nivel educativo intervenir situaciones problemáticas en relación a la salud por medio de un trabajo interdisciplinario. Además permitir la vinculación al proyecto de población vulnerable de Profamilia con atención integral a distintas personas niños, niñas, adolescentes, adultos hombres y mujeres que no cuentan con la posibilidad de acceder al régimen contributivo y subsidiado de salud.

Por otro lado se busco promover relaciones afectivas sanas y una buena comunicación familiar en algunas familias del hotel El Descanso del Pasajero; y entre el grupo de pares de los habitantes de calle territorializados alrededor de la iglesia El Sagrado Corazón, por medio herramientas pedagógicas para la resolución de conflictos y la valoración personal.

2.1. OBJETIVOS

GENERAL

Los habitantes de y en situación de calle del sector de barrio triste de la comuna 10 de Medellín, mejoraron sus condiciones de vida para el bienestar integral de ellos y el de sus familias.

ESPECIFICOS

- Los niños, niñas y adolescentes del hotel “El Descanso del Pasajero” ubicado en la comuna 10 de Medellín, mejoraron sus condiciones de salud.
- Los habitantes de y en situación de calle del sector de barrio triste de la comuna 10 de Medellín, han mejorado la valoración personal de sí mismos y las relaciones entre pares.
- Las familias habitantes del hotel “El Descanso del Pasajero” ubicado en la comuna 10 de Medellín han construido relaciones afectivas sanas y una comunicación más asertiva en el subsistema parentofilial.
- Las mujeres adolescentes, jóvenes y adultas del hotel “El Descanso del Pasajero” ubicado en la comuna 10 de Medellín recibieron formación en el tema de “Salud Sexual y Reproductiva” y hacen uso de métodos de planificación familiar.

2.2. OBJETO DE INTERVENCION

Para el planteamiento del proyecto se ubico como sitio de intervención el sector de barrio triste en los alrededores de la iglesia El Sagrado Corazón y el hotel El Descanso del Pasajero, ubicado en el sector de Guayaquil, lugares donde convergen diferentes dinámicas que hacen distinta la intervención para la problemática del habitante **de** calle y **en** la calle.

Se reconoce como población a intervenir el habitante **de** calle del sector de barrio triste territorializado alrededor de la iglesia El Sagrado Corazón por ser un lugar de concentración importante de adolescentes y jóvenes, con la cual

la Fundación Social Antorchas de Vida ha desarrollado un proceso de reconocimiento histórico desde sus inicios para el trabajo con esta y a la cual hace presencia permanente como una acción de apoyo.

También se hace como reconocimiento los habitantes del hotel El Descanso del Pasajero, siendo caracterizada esta como población flotante, además ubicarse bajo el concepto de habitante **en** la calle. Siendo esta foco de intervención por las distintas dinámicas que confluyen agudizando aún más la situación de no tener un sitio de vivienda fijo o propio, el desplazamiento forzado del que son víctimas las familias, el hacinamiento y la falta de condiciones salubres, el empleo informal, el trabajo infantil para la subsistencia de las familias, y el consumo y venta de sustancias psicoactivas.

2.3. PROCESO METODOLOGICO

El proyecto se inicia con observaciones previas del territorio donde se ubica la población identificada como foco de intervención, para comenzar a realizar el abordaje, además del conocimiento de personas claves dentro del sector de barrio triste y el hotel El Descanso del Pasajero.

Después de realizadas las observaciones previas en el sector se ubican los objetivos para el diagnóstico inicial de la situación problemática ubicando el enfoque cualitativo para el análisis de la información; y el rastreo documental, la entrevista semiestructurada y la observación directa como herramientas para la obtención de dicha información.

Luego de recolectada la información y ubicadas las distintas problemáticas y las personas, grupos o instituciones, programas y proyectos que apoyan el trabajo con el habitante de y en situación de calle, se inicia el planteamiento

del proyecto por medio de la herramienta de Enfoque de Marco Lógico (EML), una propuesta para el diseño, ejecución y evaluación de proyectos.

Para la ejecución del proyecto se ubicaron como actividades el taller reflexivo mediante técnicas interactivas, charlas, atención individual, y sensibilización y aplicación de APGAR familiar; y para sistema el monitoreo, seguimiento y evaluación se utilizó entrevista, informes, videos, fotografías, listas de asistencia, ecomapas y genogramas familiares.

2.4. ACTIVIDADES DEL PROYECTO

a) -Implementar 2 talleres de Manipulación de Alimentos para las madres de los niños, niñas y adolescentes habitantes de hotel “El Descanso del Pasajero”, ubicado en el barrio Guayaquil de la comuna 10 de Medellín.

-Realizar 2 talleres de Salud Sexual y Reproductiva para las madres del hotel “El Descanso del Pasajero”, ubicado en el barrio Guayaquil de la comuna 10 de Medellín.

-Realizar 1 taller de salud oral para los niños y niñas entre los 3 y 12 años del hotel “El Descanso del Pasajero”, ubicado en el barrio Guayaquil de la comuna 10 de Medellín.

b) -Realizar actividades reflexivas semanales durante 6 meses para la Estimulación de la Autoestima y la valoración de los pares, habitantes de calle del sector de barrio triste del barrio Corazón de Jesús de la comuna 10 de Medellín.

c) -Realizar 4 talleres con técnicas interactivas para la formación en el tema de “Resolución de Conflictos y Mediación” para 12 jóvenes habitantes de y en situación de calle de sector de barrio triste y el hotel “El Descanso del Pasajero” ubicados en la comuna 10 de Medellín.

d) -Realizar un APGAR por cada familia para establecer como son las relaciones afectivas y la comunicación en cada una de 10 familias de la Fundación Social Antorchas de Vida y el hotel “El Descanso del Pasajero” ubicado en el barrio Guayaquil de la comuna 10 de Medellín.

-Realizar un proceso sensibilización familiar para incentivar las relaciones afectivas sanas y la comunicación asertiva, en cada una de las 10 familias de la Fundación Social Antorchas de Vida y el hotel “El Descanso del Pasajero” ubicado en el barrio Guayaquil de la comuna 10 de Medellín.

e) -Realizar 1 charlas de “Salud Sexual y Reproductiva” para 30 mujeres adolescentes jóvenes y adultas de la Fundación Social Antorchas de Vida y el hotel “El Descanso del Pasajero” ubicado en el barrio Guayaquil de la comuna 10 de Medellín.

-Realizar consultas médicas para asesoría integral sobre planificación familiar para mujeres adolescentes jóvenes y adultas de la Fundación Social Antorchas de Vida y el hotel “El Descanso del Pasajero” ubicado en el barrio Guayaquil de la comuna 10 de Medellín.

2.5. CRONOGRAMA

a). -Implementar 2 taller de Manipulación de Alimentos para las madres de los niños, niñas y adolescentes habitantes de hotel “El Descanso del Pasajero”, ubicado en el barrio Guayaquil de la comuna 10 de Medellín.

- 1ra jornada – Marzo 28 de 2009
- 2da jornada – Septiembre de 2009

-Realizar 2 talleres de Salud Sexual y Reproductiva para las madres del hotel “El Descanso del Pasajero”, ubicado en el barrio Guayaquil de la comuna 10 de Medellín.

- Taller 1 – Marzo 28 de 2008
- 2da jornada – Septiembre de 2009

-Realizar 1 taller de salud oral para los niños y niñas entre los 3 y 12 años del hotel “El Descanso del Pasajero”, ubicado en el barrio Guayaquil de la comuna 10 de Medellín.

- Taller 1 – Marzo 28 de 2008
- 2da jornada – Septiembre de 2009

b) -Realizar actividades reflexivas semanales durante 6 meses para la Estimulación de la Autoestima y la valoración de los pares, habitantes de calle del sector de barrio triste del barrio Corazón de Jesús de la comuna 10 de Medellín.

- Marzo – agosto de 2009

c) -Realizar 4 talleres con técnicas interactivas para la formación en el tema de “Resolución de Conflictos y Mediación” para 12 jóvenes habitantes de y en situación de calle de sector de barrio triste y el hotel “El Descanso del Pasajero” ubicados en la comuna 10 de Medellín.

- Taller 1 – Junio 3 de 2009
- Taller 2 – Junio 10 de 2009

- Taller 3 – Junio 17 de 2009
- Taller 4 – Junio 24 de 2009

d). -Realizar un APGAR por cada familia para establecer como son las relaciones afectivas y la comunicación en cada una de 10 familias de la Fundación Social Antorchas de Vida y el hotel “El Descanso del Pasajero” ubicado en el barrio Guayaquil de la comuna 10 de Medellín.

- Junio de 2009

-Realizar un proceso sensibilización familiar para incentivar las relaciones afectivas sanas y la comunicación asertiva, en cada una de las 10 familias de la Fundación Social Antorchas de Vida y el hotel “El Descanso del Pasajero” ubicado en el barrio Guayaquil de la comuna 10 de Medellín.

- Agosto – noviembre de 2009

e). -Realizar 1 charla de “Salud Sexual y Reproductiva” para 30 mujeres adolescentes jóvenes y adultas de la Fundación Social Antorchas de Vida y el hotel “El Descanso del Pasajero” ubicado en el barrio Guayaquil de la comuna 10 de Medellín.

- Taller 1 – 13 de febrero de 2009

-Realizar consultas médicas para asesoría integral sobre planificación familiar para mujeres adolescentes jóvenes y adultas de la Fundación Social Antorchas de Vida y el hotel “El Descanso del Pasajero” ubicado en el barrio Guayaquil de la comuna 10 de Medellín.♦

♦ El desarrollo de esta actividad es a término indefinido pues se hizo la vinculación con PROFAMILIA para el proyecto de población vulnerable, lo que permite la remisión de esta población.

2.6. ANALISIS DE ACTIVIDADES DEL PROYECTO: LOGROS Y DIFICULTADES

Servicio a). Se han realizado 1 Jornada de Salud Educativa.

Dirigida para 120 niños, niñas y adolescentes, y sus madres habitantes del hotel “El Descanso del Pasajero” ubicado en el barrio Guayaquil de la comuna 10 de Medellín, realizada el día 28 de marzo con el apoyo del grupo de voluntariado del programa IDA de la Universidad de Antioquía, quién ejecuto los distintos talleres; la acción comunal florida nueva, que facilitó el transporte durante el día; y la parroquia El Sagrado Corazón de barrio triste, quien realizo el préstamo del lugar para la realización de la jornada.

De la jornada participaron 9 personas voluntarias de programa IDA, de las siguientes áreas: 3 voluntarios de ingería de alimentos, 3 de enfermería, 1 de medicina y 2 de de odontología, a quienes se entrego un certificado por su participación a la Jornada de Salud Educativa.

Así mismo participaron 3 voluntarios de la organización Globalteer, quienes apoyaron la logística de la jornada y se encuentran actualmente vinculados con la Fundación Social Antorchas de Vida .

De la asistencia a la jornada de salud educativa participo una habitante de calle del sector de barrio triste; y 54 personas habitantes en situación de calle, de las cuales 34 eran niños y niñas entre los 2 y 11 años de edad, y 21 eran adolescentes y adultos habitantes del hotel El Descanso del Pasajero.

Implementar 2 talleres de Manipulación de Alimentos

Dirigido para las madres de los niños, niñas y adolescentes habitantes de hotel “El Descanso del Pasajero”, ubicado en el barrio Guayaquil de la comuna 10 de Medellín, desarrollados mediante la jornada de salud educativa el día 28 de marzo de 2009. Por medio de grupos etéreos, mediante metodologías lúdico-recreativas y carrusel.

Preparados y ejecutados por el grupo de voluntariado del programa IDA de la Universidad de Antioquía del área de Ingeniería de alimentos, del que asistieron 3 voluntarios de esta y donde se trabajo temáticas como la cocción de los alimentos y como debe ser su consumo para evitar enfermedades.

En consideración a la evaluación realizada por el grupo de voluntariado del programa IDA acerca del desarrollo del trabajo, se hizo gran énfasis en el interés y participación de los niños y niñas entre los 7 y 11 años.

Realizar 2 talleres de Salud Sexual y Reproductiva

Dirigido para las madres del hotel “El Descanso del Pasajero”, ubicado en el barrio Guayaquil de la comuna 10 de Medellín, desarrollados mediante la jornada de salud educativa el día 28 de marzo de 2009, para mujeres de los 12 años en adelante.

Desarrollados por 2 estudiantes de enfermería y 1 estudiante de medicina mediante la metodología de taller reflexivo, donde se trabajo acerca de los distintos métodos de planificación familiar su uso, aplicación y contraindicaciones para el organismo.

El grupo de voluntariado presento gran preocupación por el desconocimiento que las distintas mujeres presentaban al momento de hacer preguntas sobre

el tema del uso y aplicación de los métodos de planificación familiar, además de los mitos que todavía se presentan en relación a lo que se puede generar a causa del uso de estos.

Lo anterior permitió mostrar la importancia que tiene, continuar profundizando en el tema de Salud Sexual para esta población, no solo para la planificación familiar sino para entender y conocer el cuerpo.

Realizar 1 taller de salud oral

Dirigido para los niños y niñas entre los 3 y 12 años del hotel “El Descanso del Pasajero”, ubicado en el barrio Guayaquil de la comuna 10 de Medellín, desarrollado mediante la jornada de salud educativa el día 28 de marzo de 2009, para niños y niñas entre los 2 y 11 años de edad.

El taller fue desarrollado por 3 estudiantes de odontología que enseñaron a niñas y niños el uso de la ceda dental y el cepillo de dientes, para realizar una buena limpieza oral. Antes de la actividad por parte de la fundación se entregó a cada uno de los niños y niñas cepillo de dientes, crema dental y ceda dental.

Servicio b). Se ha realizado un proceso reflexivo entorno a la valoración de sí mismo mediante actividades semanales, para 25 habitantes de y en situación de calle del sector de barrio triste de la comuna 10 de Medellín.

Realizar actividades reflexivas semanales durante 6 meses para la Estimulación de la Autoestima y la valoración de los pares

Dirigido a habitantes de calle del sector de barrio triste del barrio Corazón de Jesús de la comuna 10 de Medellín, territorializados alrededor de la iglesia El Sagrado Corazón.

El trabajo que se tenía planeado para ser realizado durante los primeros seis (6) meses del año fue postergado por razones de la dinámica del sector de barrio triste y los cambios que desde la administración municipal se están dando en razón del tema del espacio público; además de las nuevas dinámicas de violencia que se vienen presentando en la ciudad, que empiezan a hacer efecto negativo, viéndose permeado por la situación el habitante de calle del sector.

Es por ello que se hace necesario el planteamiento de un nuevo diagnóstico social del sector, las dinámicas, instituciones y la población con la que se trabaja, en vista de los rápidos cambios que se producen en una ciudad como lo es Medellín en razón del reordenamiento territorial que viene dándose desde años atrás de forma paulatina y más exactamente de los cambios se vienen dando en el sector.

Servicio c). Se ha realizado un proceso en “Resolución de Conflictos y Mediación” para 10 jóvenes habitantes de y en situación de calle del sector de barrio triste y el hotel “El Descanso del Pasajero” de la comuna 10 de Medellín.

Realizar 4 talleres con técnicas interactivas para la formación en el tema de “Resolución de Conflictos y Mediación”

Dirigido para 12 jóvenes habitantes de y en situación de calle de sector de barrio triste y el hotel “El Descanso del Pasajero” ubicados en la comuna 10 de Medellín, se realiza una propuesta con técnicas interactivas para trabajar el tema, con el objetivo de preparar jóvenes multiplicadores que generen en su entorno actitudes positivas para ellos(as) y las personas que los(as) rodean.

De esta actividad se deja planteada una propuesta de 4 talleres, para trabajar el tema de la resolución de conflictos, al mismo tiempo que la bibliografía consultada para entender los conceptos relacionados con este tema.

Servicio d). Se ha realizado un proceso de sensibilización para incentivar las relaciones afectivas sanas y la comunicación asertiva con 10 familias habitantes del hotel “El Descanso del Pasajero” ubicado en la comuna 10 de Medellín.

Para la ejecución del APGAR familiar y realización de una sensibilización para el manejo de una buena comunicación familiar, se hizo necesario el análisis de 10 familias del hotel El Descanso del Pasajero y la Fundación Social Antorchas de vida, mediante las herramientas de genograma y ecomapa, para conocer las relaciones entre la familia y de la familia con su entorno.

Realizar un APGAR por cada familia para establecer como son las relaciones afectivas y la comunicación

Implementado en cada una de 10 familias de la Fundación Social Antorchas de Vida y el hotel “El Descanso del Pasajero” ubicado en el barrio Guayaquil de la comuna 10 de Medellín.

Este debe ser trabajado en cada uno de los miembros de la familia, con el objetivo de identificar como son las relaciones de poder en la familia y los roles que cumplen, al mismo tiempo que plantea una serie de propuestas de cómo podrían empezarse a generar acciones en la familia para mejoramiento de las relaciones en el entorno familiar.

Realizar un proceso sensibilización familiar para incentivar las relaciones afectivas sanas y la comunicación asertiva,

Generado en cada una de las 10 familias de la Fundación Social Antorchas de Vida y el hotel “El Descanso del Pasajero” ubicado en el barrio Guayaquil de la comuna 10 de Medellín.

Según lo sistematizado en el análisis del genograma y ecomapa familia; y en la implementación del APGAR familiar se hará un trabajo posterior de cada familia, para incentivar relaciones afectivas sanas y una buena comunicación de acuerdo a lo que cada familia desee evidencie mejorar en ella.

Servicio e). Se ha realizado un proceso de formación en “Salud Sexual y Reproductiva” para 30 mujeres adolescentes, jóvenes y adultas del hotel “El Descanso del Pasajero” ubicado en la comuna 10 de Medellín.

Realizar 1 charla de “Salud Sexual y Reproductiva”

Dirigida para 30 mujeres adolescentes jóvenes y adultas de la Fundación Social Antorchas de Vida y el hotel “El Descanso del Pasajero” ubicado en el barrio Guayaquil de la comuna 10 de Medellín, esta fue realizada el día 13 de febrero por la Trabajadora Social Astrid Calle de la organización no

gubernamental PROFAMILIA en el marco del proyecto para la “Población Vulnerable”.

De dicho taller participaron mujeres entre los 20 y 50 años de edad, donde se habló sobre el sistema reproductor del hombre y la mujer, los métodos de planificación familiar y se hizo énfasis en las enfermedades más comunes hoy de la mujer como el cáncer de seno y cuello uterino, además de las enfermedades de transmisión sexual.

En el transcurso del taller se identificó que si bien la mayoría de las madres y acudientes de las adolescentes según el sondeo hecho se encontraban operadas, ellas reconocieron que la charla de SSR, era importante, pues sus hij@s comenzaban a preguntar acerca de los cambios que se producían en su cuerpo y ellas “no sabían a veces que responder”, lo que evidencia la necesidad de aprendizaje frente al tema.

Realizar consultas médicas para asesoría integral sobre planificación familiar

Dirigidas para mujeres adolescentes, jóvenes y adultas, y sus hijos(as) de la Fundación Social Antorchas de Vida y el hotel “El Descanso del Pasajero” ubicado en el barrio Guayaquil de la comuna 10 de Medellín.

Para estas puede acceder por medio del proyecto de “Población Vulnerable” de PROFAMILIA, mediante la vinculación realizada por esta organización no gubernamental y la institución en el marco del proyecto de comunitario para el habitante de y en situación calle.

Mediante esta vinculación la fundación realiza las remisiones de mujeres adolescentes, jóvenes y adultas, y sus hijos(as), que no cuenten con régimen

contributivo y subsidiado de salud, que vivan en el área metropolitana. Realizándose atención gratuita por la consulta y análisis médicos; y pagando valores simbólicos no superiores a \$1.000 para acceder a los métodos de planificación familiar, hasta la fecha se hicieron 10 remisiones para la atención en planificación familiar.

3. INTERVENCIÓN DESARROLLADA EN LA INSTITUCIÓN

- Atención y comunicación permanente con padres y madres de familia de niños, niñas y adolescentes para conocer sobre el proceso que se lleva con ellos y ellas.

Donde se brindaba informe a padres y madres de familia sobre su procesos de avances e inconvenientes de niños, niñas y adolescentes, llegándose a consensos con estos sobre el proceso educativo de estos y estas.

- Elaboración de la primera base de datos del “plan padrino” de la fundación, con el propósito de fortalecer las relaciones entre las personas que apoyan la institución y los procesos que desarrolla, niños, niñas y adolescentes apadrinados.

Para la realización de la primera base de datos se hizo un rastreo de información dentro de la institución en agendas, carpetas y correo de la fundación. La base de datos contiene los siguientes ítems, nombre y apellidos, teléfono (oficina, casa o celular), dirección de residencia, fecha de nacimiento, niño apadrinado y tipo de aporte.

- Apoyo en la logística y preparación de algunos eventos de impacto importante para población vulnerable, como Navidad Solidaria.

Donde se hacía entrega de aportes gestionados por la fundación con distintas empresas y organizaciones no gubernamentales para niños, niñas, adolescentes y adultos, que se consideran población vulnerable.

- Apoyo en el planteamiento y organización del programa de estudiantes alfabetizadores de distintas colegios las ciudad.

Donde se creo un pequeño documento para la estructuración del programa de alfabetización, el cual contiene objetivos, funciones de estudiantes alfabetizadores, funciones de la fundación, funciones de niños y niñas, y observaciones para el buen desarrollo del proceso.

También se hacia la asignación de los niños y niñas, priorizando quienes académicamente pudieran tener más dificultades para el aprendizaje y la concentración en actividades escolares.

- Apoyo en la realización de los talleres mensuales llamados “Encuentros por mi hij@”, como un componente de aprendizaje importante del campo familiar.

Estos talleres trabajados desde el área de trabajo social, pretendían vincular a padres y madres de familia a los procesos desarrollados con niños, niñas y adolescentes, en temas como valores, normatividad, ; además de sensibilizarlos frente a la prevención de la violencia intrafamiliar y acompañarl@s en el proceso de educación de su hijo e hijas.

- Gestión de convenio practicas del Nutrición de la Universidad de Antioquía y la Fundación Social Antorchas de Vida.

Donde se produjo la vinculación de una practicante del área de Nutrición de la Universidad de Antioquía; y se quedaba a la espera del inicio nuevamente de otro(a) practicante de esta misma área.

- Apoyo en la entrega de alimentos a las familias habitantes del hotel El Descanso del Pasajero.

Donde en asocio con la iglesia El Sagrado Corazón de barrio triste, de manera semanal se hacia la entrega de 1 o 2 mercados por familia, lo que contribuía para alimentación de estas personas que no cuentan con un empleo estable y sus condiciones de “subsistencia” son “precarias”.

- Actualización mensual de la base de datos de las personas habitantes del hotel El Descanso del Pasajero.

Como se trabaja con población considerada como flotante, era necesario de manera mensual actualizar la base de datos de las personas que habitaban allí, para conocer igualmente el numero de personas por habitación, y el numero de adultos y niñ@s de cada una.

- Comunicación y divulgación de la fundación para promover apoyo de personas voluntarias que deseaban vincularse a actividades desarrolladas en la institución.

Este se hacía de forma permanente con el objetivo de poder vincular personas que de forma voluntaria se sensibilizarán con la labor y quisieran brindar un aporte, fuera en recursos o en tiempo para el desarrollo de distintas actividades, como el proceso de aceleración académico y alfabetización, la recreación, la salud, la alimentación, la manutención, etc.

4. EVALUACIÓN DE LA EXPERIENCIA DE PRACTICA

- La experiencia de practica vivida en la Fundación Social Antorchas de Vida se puede definir como un acumulado de aprendizajes, sobre todo en el conocimiento de un tema como lo es el habitante de y en situación de calle, siendo este una situación problemática que desde

todo punto de vista otras tensiones que se ven agudizando y al mismo tiempo postergando por los distintos sectores de la sociedad.

- Conocer esta problemática permitió ampliar la gama de otras situaciones que vive hoy la ciudad, y que parecieran estar conectadas, lo que demuestra la necesidad de un trabajo articulado de las distintas organizaciones, no solo que intervienen la población de y en la calle, sino también de los actores que desarrollan algún tipo de actividad ya sea comercial o de servicios, para ser escuchados por la administración municipal, que no ha generado procesos a largo plazo para la intervención de esta población, acallando sus voces o prestando programas con acciones paliativas.
- Es importante hacer un reconocimiento al apoyo y acompañamiento que desde lo teórico, metodológico y práctico, brindo el área de trabajo social en los 8 meses de experiencia práctica de la institución.
- Se hizo evidente la necesidad de una revisión y acompañamiento permanente de los procesos que se venían desarrollando dentro del proyecto, por parte de las personas más vinculadas al conocimiento del tema del habitante de calle.
- Si bien en un inicio de la práctica se determinó como ámbito de intervención la familia, en el desarrollo del proceso se mostró grandes potencialidades de intervención dentro lo comunitario, más porque la figura de la familia en la población habitante de calle pasa a ser reemplazada por el grupo de pares o la población flotante con la que se comparte.

Con lo anterior no se hace un desconocimiento de la necesidad de intervención de las familias con las que se trabajo del hotel El Descanso del Pasajero, pero si se evidencia una necesidad de fortalecimiento y empoderamiento desde lo comunitario en lo relacionado a la redes de apoyo que existen en estas “vecindades”.

5. RECOMENDACIONES

- En la intervención en el ámbito comunitario, la continuidad en los procesos se convierte un elemento de gran importancia, por ello se hace necesario la revisión de los procesos realizados anteriormente,

esto mostrará las alternativas posibles con las que se cuentan y poder explorar otros campos que generen resultados positivos.

- Para la intervención en lo comunitario y el proyecto desarrollado con el habitante de calle se hace necesario un diagnóstico de la población focalizada pues las dinámicas del sector han tenido un acelerado cambio en razón de otras situaciones que han ido permeando no solo el sector sino también a la población vulnerable que se encuentra ubicada en el sector.
- Se hace necesario una lectura conciente y un trabajo articulado para hablar de un mismo lenguaje a la hora de desarrollar la intervención de la población habitante de y en situación de calle, ya que en ocasiones la comunicación puede afectar los procesos que se desarrollan.
- Es importante que desde el área de trabajo social se cree una red de distintas organizaciones para apoyo y fortalecimiento permanente para los proyectos desarrollados en el ámbito comunitario, donde se vea reflejado la intervención de una propuesta integral que reconozca y desarrolle acciones para las distintas necesidades y problemáticas que se dan con el habitante de y en situación de calle, o en estado de vulnerabilidad.
- Se hace necesario la gestión permanente con distintas organizaciones y actores para el apoyo en la ejecución de los proyectos que pueden generar impacto importante en la población habitante de y en la calle, o en estado de vulnerabilidad social.

- Es necesario la articulación de los proyectos del ámbito comunitario para el logro de los distintos objetivos, sin desconocer el interés de cada uno y la población que impacta.
- En relación a lo institucional se hace evidente la necesidad de tratar de vincular profesionales de otras áreas, con quienes se pueda emprender un dialogo entre distintas disciplinas y profesiones que permitan desarrollar procesos articulados en la institución con objetivos concretos.
- Es necesario que se haga una revisión de lo que significa para la institución las practicas de Trabajo Social, además de tener presente los objetivos de esas practicas en razón de los cambios que se pueden ir generando en el desarrollo del proceso.

6. RETOS Y PERSPECTIVAS PARA TRABAJO SOCIAL

La situación del habitante de y en la calle, en la ciudad de Medellin es un a tema que hoy desborda toda clase de problemáticas en relación a la garantía

de derechos esenciales que el estado debe proporcionar y la ciudadanía debe exigir.

Es importante reconocer que el habitar la calle es una situación multicausal directamente permeada por las distintas instituciones de la sociedad, y atravesada por distintas razones de tipo individual, familiar y social. Lo que demuestra que para determinar las causas de esta situación, tendrían que ser miradas de manera particular y su intervención realizada por un trabajo en red que vincule las distintas organizaciones de la ciudad de Medellín y el área Metropolitana.

Reconociendo también, que esta problemática se entremezcla con otros fenómenos y situaciones como el desplazamiento, la falta de cobertura en salud, el aumento de la pobreza, la venta y consumo de sustancias psicoactivas, el conflicto político y armado del país, la falta de una vivienda digna y la evidente violencia a causa de “grupos emergentes” en el área metropolitana.

Es por ello que desde Trabajo Social se debe sensibilizar a la ciudadanía para entender que habitar la calle en ocasiones se convierte en una opción de vida o en la única opción para la supervivencia, y en esa medida entender que se debe garantizar las condiciones mínimas para dignificar su condición de ser humano, sin confundir necesidades básicas con apoyo a la “mendicidad”.

El desarrollar procesos que generen un programa sólido para atención integral al habitante de y en la calle, esta lejos de lo que hoy realiza la alcaldía de Medellín, es por ello que desde la ciudadanía, las distintas organizaciones y la misma población en mención, se debe empoderar para

proponer y desarrollar acciones claras que proyecten objetivos a largo plazo y no respuestas a una situación que no es transitoria.

ANEXOS

ANEXO 1

FECHA: Sábado 28 de marzo de 2009

LUGAR: Salón Iglesia El Sagrado Corazón

HORA DE INICIO: 9:15 a. m.

HORA DE FINALIZACIÓN: 11:00 am.

DIRIGIDA A:

- Habitantes de calle del sector de barrio triste
- Habitantes en situación de calle del hotel El Descanso del Pasajero

INFORME

JORNADA DE SALUD EDUCATIVA

Fundación Social Antorchas de Vida

Programa Integración -Docencia -Asistencia y Desarrollo Comunitario

IDA

La Jornada Salud Educativa se realiza con el apoyo del grupo de voluntariado del Programa Integración Docencia Asistencia y Desarrollo Comunitario IDA de la U de A, participando de esta 9 personas voluntarias de las cuales eran una docente y dos estudiantes del programa de ingeniería de alimentos, 3 estudiantes de enfermería, una de medicina y 2 odontología; que trabajaron los siguientes temas, así:

- **MANIPULACIÓN DE ALIMENTOS** - Ingeniería de Alimentos (madres de los ni-ñ@s asistentes y niñ@ de los 7 años hasta los 11 años)
- **SALUD SEXUAL Y REPRODUCTIVA** – Enfermería (Mujeres de los 12 años en adelante)
- **SALUD ORAL PARA LA PRIMERA INFANCIA** (niños y niñas entre los 2 y 11 años de edad) - Odontología

La jornada se planea con la siguiente, programación:

- Hora de inició: 9:00 a.m.
- Hora de finalización: 1:00 p.m.
- 9:00 – 10:40 CARRUSEL 1 - Hotel El Descanso del Pasajero
 - Manipulación de Alimentos: Mujeres de los 13 años en adelante- niños y niñas entre los 5 – 12 años
 - Salud Sexual y Reproductiva: Mujeres de los 13 años en adelante.
 - Salud Oral: niños entre los 2 y 12 años de edad.
- 10:40 – 11:00 Refrigerio para personas del grupo de voluntariado IDA y personas habitantes en situación de calle del hotel El Descanso del Pasajero
- 11.00 – 12:40 CARRUSEL 2 – Habitantes de calle del sector de barrio triste
- Refrigerio: Habitantes de calle del sector de barrio triste

La jornada se inicia entre las 9:15 - 9:20 de la mañana, un poco retrasado a la espera de las personas habitantes del hotel el descanso del pasajero, que comenzaran a ingresar al salón parroquial, las mujeres de los 13 años en adelante que ingresaban se ubicaban en las bases del taller Manipulación de Alimentos y el taller Salud Sexual, y los niños y niñas se ubicaban en la base del taller de Salud Oral.

La idea era que de manera rotatoria las mujeres de los 13 años en adelante participaran del taller del Manipulación de Alimentos, y Salud Sexual y Reproductiva, y los niños y niñas del taller de Salud Oral y Manipulación de alimentos.

Frente a las temáticas desarrolladas en los talleres estas se hicieron de acuerdo a las necesidades presentadas por la fundación para esta población: en el taller de Salud Sexual y Reproductiva trabajo planificación familiar y enfermedades de Transmisión Sexual; en el taller de Manipulación de

Alimentos se hablo de cuidados a tener presente en la preparación y consumo de los alimentos, utilizando distintas formas pedagógicas y lúdicas para el aprendizaje; y en el taller de Salud Oral se explico de manera practica a niñas y niños de la forma como deben cepillar sus dientes y utilizar la seda dental.

La primera parte de la jornada termina a las 10:30 a.m., 10 minutos antes de lo previsto. Después de que mujeres, niñas y niños participaran de los talleres, se compartió un refrigerio con todos y todas, se firmo la lista de asistencia de la cual se contabilizó la asistencia de 54 personas entre niños, niñas y adultos, y se hizo la entrega de un volante con la siguiente información:

¡INFORMACION IMPORTANTE!

- En caso de no tener Seguridad Social acudir a:
 - PROFAMILIA – Salud Integral Cra. 48 N 51- 40 TEL: 561 0762
 - Unidades Hospitalarias de METROSALUD
- En caso de necesitar asesoría jurídica:
 - Consultorio de Seguridad Social Integral de la U de A – Salud Facultad de Medicina. TEL: 219 6000
 - Consultorio Jurídico de la U de A –Asesoría en Familia Antigua Facultad de Derecho. TEL: 219 5850
 - Personería de Medellín - Cl. 44 N° 52- 165 (al frente del parque de los deseos) TEL: 3 84 9999
- En caso de ser desplazado y le sean vulnerados sus derechos, comuníquese con:
 - Personería de Medellín - Cl. 44 N° 52- 165 (al frente del parque de los deseos) TEL: 384 9999
 - Unidad de Atención y orientación a la población en situación de desplazamiento. Carrera 92 No. 34 D 93 - Teléfonos: 491 2949 / 491 2828

Corazón de Barrio triste, la segunda parte de la jornada no pudo ser ejecuta por razones de contexto de la ciudad, pues coincidió con la Asamblea

general de BID - Banco Interamericano de Desarrollo y a las personas habitantes de calle no les era permitido permanecer en el sitio donde generalmente se ubican, y por ello fueron recogidos para ser desplazados a un sitio cerrado.

Situación que motivo aún más a los voluntarios de Programa IDA para proponer trabajar con los habitantes de calle del sector de barrio triste una posible segunda Jornada de Salud Educativa.

OBSERVACIONES:

- La asistencia de las personas en situación de calle a la Jornada Salud Educativa, se convirtió en un factor de motivación importante por parte de los voluntarios del Programa IDA y la fundación, quienes consideraron este trabajo como de aprendizajes frente a lo profesional y lo personal.
- Los voluntarios de la fundación consideran la jornada de Salud Educativa como una buena oportunidad para la promoción y prevención de enfermedades en la población con la que se trabajo, considerando que muchas de estas personas no acceden por distintas razones a talleres como los de Salud Sexual y Reproductiva, Manipulación de Alimentos y Salud Oral.
- En lo que refiere a la logística y organización, hubo gran apoyo por parte de la Fundación Social Antorchas de Vida – Trabajo Social en relación a la consecución del transporte y la alimentación; y la iglesia El Sagrado Corazón, quien aporó el salón social y la mayor parte de la silletería utilizada durante la jornada.

- En relación al desarrollo de la jornada, si bien hubo un buen desarrollo de los talleres, y las personas asistentes y voluntarias, hicieron un gran esfuerzo por escucharse, el espacio no fue el más apropiado por la dinámica del entorno donde fue realizada la jornada.
- El buen desarrollo de los talleres, demostró el interés, esfuerzo y compromiso por parte de los voluntarios y del Programa IDA para la planeación y realización de actividades de responsabilidad social como esta.
- Es importante resaltar el compromiso del Programa IDA con la preparación y desarrollo de actividades que aportan a la satisfacción de necesidades educativas y de salud de la población vulnerable.

ASISTENTES JORNADA DE SALUD EDUCATIVA HABITANTES DEL HOTEL EL DESCANSO DEL PASAJERO			
Nº	NOMBRE Y APELLIDOS	EDAD	Nº DE IDENTIFICACIÓN
1	ZULY LARREA ARIAS	12 AÑOS	
2	SARA LARREA ARIAS	8 AÑOS	
3	JHON JAIRO LARREA ARIAS	11 AÑOS	
4	CLARA INES LARREA ARIAS	6 AÑOS	
5	FREDY PEREZ AVENDAÑO	NIÑA	
6	SAMUEL PEREZ AVENDAÑO	4 AÑOS	
7	CRISTIAN PEREZ AVENDAÑO	NIÑO	
8	WILSON RESTREPO CORTES	7 AÑOS	
9	JESSICA LOIZA RESTREPO	NIÑA	
10	ENRIQUE AGUDELO	12 AÑOS	
11	DANIEL ALBERTO GOMEZ ARBOLEDA	8 AÑOS	
12	STIVEN ALEXIS BETANCURT	12 AÑOS	
13	SANTIAGO PINEDA	11 AÑOS	
14	JUAN ESTVEN GOMEZ ARBOLEDA	12 AÑOS	
15	BRYAN ESNEIDER CALDERON YEPES	6 AÑOS	
16	FELIPE CALDERON YEPES	NIÑO	
17	ESTEFANIA USUGA	NIÑA	
18	ANGIE NATALIA USUGA	NIÑA	
19	KATHERINE BETANCURT MUÑOZ	9 AÑOS	
20	KAREN ANDREA BETANCURT MUÑOZ	8 AÑOS	
21	VALENTINA GOMEZ	5 AÑOS	

22	JUAN DAVID HERRERA PALACIO	5 AÑOS	
23	KAREN DAYANA HERRERA PALACIO	2 AÑOS	
24	LUZ MERY AGUDELO JIMENEZ	9 AÑOS	
25	JHON ESTEBAN OSPINA	10 AÑOS	
26	DAVID PINEDA	5 AÑOS	
27	JUAN PABLO USUGA	2 AÑOS	
28	YORMAN DAVID MIGUE	5 AÑOS	
29	LUISA FERNANDA GOMEZ ARBOLEDA	9 AÑOS	
30	LENY NATALIA GOMEZ	5 AÑOS	
31	ARTURO TEQUIA	12 AÑOS	
32	NATALIA GOMEZ	5 AÑOS	
33	GERARDINA VITUCAI	12 AÑOS	
34	ANDRES FELIPE CALDERON YEPES	5 AÑOS	
35	NUBIA HENAO MARTINEZ	ADULTO	21 896 148
36	LILIANA DÍAZ	ADULTO	31 487 764
37	MARÍA LEGARDA	ADULTO	42 892 438
38	NURY	ADULTO	43 200 212
39	LISETH JOHANA VALENCIA	ADULTO	
40	CARMELINA	ADULTO	
41	ANA MARIA	ADULTO	
42	MILEIDY PALACIOS	ADULTO	
43	LUZ ADRIANA ALVAREZ	ADULTO	
44	LUZ MARINA MUÑOZ PARRA	ADULTO	
45	LEDYS MILER	ADULTO	
46	MARIA NATALIA MURILLO	ADULTO	
47	OVIDIO TEQUIA	ADULTO	
48	YURI BETARCURT MUÑOZ	ADULTO	32 256 716
49	LILIA SOCORRO ESCOBAR	ADULTO	
50	DIANA MARIA ESCOBAR	ADULTO	39 327 095
51	LUZ MERI RUBY	ADULTO	
52	MARIA MARLENI MUÑOZ	ADULTO	43 008 814
53	TERESA ESTEVE	ADULTO	
54	GERALDINE VITUCAI	ADULTO	

ESTUDIANTES DE LA U de A Y PROFESIONALES PARTICIPANTES DE LA JORNADA DE SALUD EDUCATIVA		
Nº	NOMBRES Y APELLIDOS	AREA PROFESIONAL
	KARINA EDITH MOTATO ROCHA	Ingeniería de Alimentos
	DAVID ANDRES RODRIGUEZ	Estudiante de Ing. de Alimentos
	YON CARLOS CATAÑO MONTOYA	Estudiante de Ing. de Alimentos
	MARÍA EUGENIA PEÑA	Estudiante de Odontología
	CARMENZA CECILIA TORRES	Estudiante de Odontología
	ANGELICA MARIA MONTOYA	Estudiante de Enfermería
	INDIRA TEJADA PEREZ	Estudiante de Enfermería
	PAOLA URIBE PALACIO	Estudiante de Enfermería

ANEXO 2

**INFORME
TALLER PLANIFICACIÓN FAMILIAR**

FECHA: Martes 17 de febrero de 2009

REALIZADO POR: PROFAMILIA a cargo de

Flor Erica García. (Psicóloga)

Ana lucía Amaya. (Trabajadora Social)

DIRIGIDO A: Adolescentes de la Fundación Social Antorchas de Vida

ASISTENTES:

Adriana Lucía Chica

Luisa Fernanda Filipo

Daniela Salazar Martínez

Johana Londoño Arango

María Elena Ruiz Pineda

Juan David Hernández

Darwin Echevarria Borja

Wilson de Jesús Correa

Jhon Alexander Londoño

Sebastián Restrepo Gutiérrez

María Elena Jaimes Madrid

Johana Andrea Correa

Jessica Yurani Muñoz Restrepo

Antonio Iaccarino

DESARROLLO DE LA ACTIVIDAD:

El taller inicio a las 2:05 pm, comenzando por hacer un compromiso de escucha y respeto por la opinión del otro, con l@s adolescentes.

La psicóloga inicio preguntando que era para ell@s la planificación a lo que los adolescentes respondieron que la “planificación era hacer un plan de lo que se va hacer a futuro”, “es algo que se planea para alcanzar algo, para llegar a un fin”, después se pregunto que era la planificación familiar y mediante lluvia de ideas los adolescentes respondieron que era “prepararse para no tener hijos tan jóvenes y poderlos tener cuando ellos los pudieran mantener”,

Continuando con la charla la profesional explico que para no tener esos hijos antes de tiempo y poderlos tener cuando ellos tuvieran ala capacidad de hacerlo, existían los métodos de Planificación Familiar que podían ayudar a la planeación de esos hijos.

Se empezó a hablar sobre los métodos de planificación familiar iniciando por los métodos temporales: pastillas, inyecciones Jadelle, T de cobre (DIU), que se podían denominar como temporales, explicando al mismo tiempo que era cada uno de estos, como funcionan y las contraindicaciones que pueden tener en el cuerpo; también se explico sobre la operación definitiva en el hombre y la mujer, y los requisitos que se debían tener para ella.

Por último se explico sobre el condón llamado método de barrera, siendo este el único que previene enfermedades de Transmisión Sexual, se explico como se utiliza, su efectividad y como debe ser revisado entes de usar y donde debe ser conservado para que no se deteriore.

Al final surgieron preguntas con relación a los métodos y otros asuntos de salud sexual; y se explico la importancia de las mujeres hacerse la citología.

Las profesionales terminaron la charla haciendo una reflexión entorno al uso apropiaron que se debe hacer de estos métodos; sobre la vivencia sana de la

sexualidad; la importancia de “ver a la pareja más que como un objeto que puede producirme placer como una persona que siente, que necesita abrazos besos y caricias, que necesita sentirse importante para el otro”; y finalmente se hizo una invitación a l@s adolescentes a consultar la pagina de PROFAMILIA en Internet y visitar las instalaciones cuando ell@s lo requieran.

Observaciones:

- L@s adolescentes a pesar de que en ocasiones se cree tienen toda la información, maneja muchos mitos y tabúes que circulan en su grupo de pares, lo que los hace vulnerables frente al tema de Salud Sexual y Reproductiva.
- Las adolescentes que participaron de la charla mostraron gran inquietud por conocer más acerca de su cuerpo, sobre las enfermedades de transmisión sexual y otras enfermedades que aquejan a la mujer y cobran muchas vidas en Colombia como el cáncer seno y cuello uterino.

ANEXO 3

**INFORME
TALLER DE SALUD SEXUAL Y REPRODUCTIVA**

FECHA: Viernes 13 de febrero de 2009

REALIZADO POR: Astrid Calle. Trabajo Social de PROFAMILIA.

DIRIGIDO A: Madres y acudientes de niños, niñas y adolescentes de la Fundación Social Antorchas de Vida

ASISTENTES:

Margenis Correa Seña

Marina Correa

Antonio Iaccarino

Mario Mosquera

Sofía Silgado

Yurani Arteaga

Bibiana Aguirre

Laura Rosa Martínez

Martha Lucelly Patiño Zapata

DESARROLLO DE LA ACTIVIDAD:

El taller inicio a las 2:30 PM con un sondeo acerca de cual era el método de Planificación de las madres, a lo que la mayoría contestó que ya había sido operada, y en vista de esto la Trabajadora Social expresó de cual temática era la más apropiada para si “Salud Sexual y Reproductiva” o “Cáncer de Seno y Cuello Uterino”, a lo que las madres contestaron que era mejor hablar sobre Salud Sexual y Reproductiva porque sus hijos presentan muchas dudas referente a ello.

Luego la TS, hizo una lluvia de ideas en relación a lo que significaba para las madres la Sexualidad, las madres contestaron tímidamente relacionando la sexualidad con el sexo; después se preguntó que significaba entonces para

ellas las relaciones sexuales, a lo que ellas hicieron referencia al coito entre dos parejas de diferente o igual sexo.

Posteriormente la Trabajadora Social inicio aclarándoles los conceptos de sexualidad, relaciones sexuales y coito; en este mismo orden de ideas continuo hablándoles sobre las enfermedades de transmisión sexual y finalmente se hablo sobre Planificación Familiar y Métodos de Planificación familiar.

Para finalizar se respondieron todas las dudas que se tenían frente a los temas trabajados durante la charla y se hizo una reflexión en torno al acompañamiento permanente que se debía hacer a l@s niñ@s y adolescentes con respecto a su proceso de crecimiento y su proyecto de vida.

Observaciones:

- Si bien la mayoría de las madres y acudientes de las adolescentes según el sondeo se encontraban operadas, ellas reconocieron que la charla de SSR, era importante, pues sus hij@s comenzaban a preguntar acerca de los cambios que se producían en su cuerpo y ellas “no sabían a veces que responder”.

ANEXO 4

**TALLER
RESOLUCIÓN DE CONFLICTOS**

El Conflicto como algo inherente al ser humano, es un desacuerdo entre dos o más partes, que presentan posiciones frente a un mismo asunto. Formando este parte de la naturaleza del ser humano y considerando que los individuos, grupos, comunidades e instituciones, se encuentran en constante desarrollo y transformación, es normal que permanentemente se presenten contrariedades, interrogantes, dificultades y momentos en los que se necesite buscar salidas a distintas situaciones que se viven en la sociedad.

Desde la definición retomada por el politólogo colombiano Pedro Valenzuela el conflicto “es una forma de conducta competitiva entre personas o grupos. Ocurre cuando dos o más personas compiten sobre objetivos o recursos limitados percibidos como incompatibles o realmente incompatibles”.

Desde una visión positiva el conflicto se convierte en una oportunidad de evolución para la solución de situaciones donde las partes no sufran daño en el proceso de resolución. A diferencia de la visión positiva, la visión negativa del conflicto propende porque las partes se eliminen entre sí en la pugna por intereses comunes, donde el otro no es reconocido como opositor, dándose en esa medida alternativas de solución como la violencia que impide un desarrollo sano en la vivencia del conflicto.

Según el politólogo Pedro Valenzuela, el conflicto esta compuesto por distintos elementos, como lo son el problema, las partes, el proceso y la resolución de conflictos. Este último es la forma como se manejan los conflictos, incluyendo las técnicas empleadas para la prevención de situaciones conflictivas, encontrar las causas del conflicto y ponerle fin al conflicto.

POBLACIÓN OBJETO

- 10 Jóvenes hombres y mujeres entre los 15 y 25 años, habitantes de y en situación calle territorializados alrededor de la iglesia el sagrado Corazón de Barrio Triste, y en estado de vulnerabilidad pertenecientes a la Fundación Social Antorchas de Vida.
- Condiciones previas: leer y escribir; capacidad de liderazgo y disposición de aprendizaje.

Taller N°1

CONFLICTO vs. VIOLENCIA

OBJETIVO: Establecer las diferencias y características entre los conceptos de conflicto y violencia.

MATERIALES:

Hojas de block

Bolígrafo

Papelografo

Marcadores

Cinta pegante

METODOLOGÍA:

- Conformar grupos de 3 personas, cada grupo debe nombrar un relator y en una hoja deben escribir mediante una lluvia de ideas las características y diferencias de los conceptos de conflicto y violencia, para ello tienen 20 min.
- Posteriormente en una colcha de retazos cada grupo por medio del relator plasmará las ideas que salieron de la lluvia de ideas acerca de las características y diferencias de los conceptos de conflicto y violencia.

- Luego se realizará una discusión de lo escrito por cada grupo acerca de los conceptos de conflicto y violencia, que permita recoger las ideas centrales de lo que cada grupo cree que significa cada concepto.
- Al final, el moderador de la discusión recogerá lo dicho por los asistentes y aclarará el significado de cada concepto y las dudas que presenten alrededor de estos.

EVALUACIÓN

- ¿Cómo se sintieron en la actividad?
- ¿Qué aprendizajes les deja la actividad?

Taller N°2

VISION NEGATIVA Y VISIÓN POSITIVA DEL CONFLICTO

OBJETIVO: Identificar de manera lúdica formas positivas y negativas de resolución de conflictos.

MATERIALES:

Papelografo

Marcadores

Colores

Cinta pegante

METODOLOGIA:

- En parejas, leer un caso de una problemática social que aun no ha sido intervenida, tomando en cuenta a medida que se lee como podría

ser solucionada de manera positiva y de manera negativa, para esto tienen 20 min.

- Después de ser leído el caso, realizar dos siluetas del cuerpo humano, ubicando en una de ellas elementos que representen la solución del caso de manera negativa; y en la otra por el contrario, ubicar elementos que representen la solución del caso de manera positiva, para esto tienen 30 min.
- Cada pareja debe socializar en grupo las representaciones hechas en las siluetas, y de acuerdo a esto el grupo realizará una discusión en cuanto a la forma positiva o negativa de solución del caso leído.
- El moderador en el desarrollo de la discusión irá desarrollando las principales ideas de la visión negativa y la visión positiva del conflicto, contrastando la teoría, con las siluetas realizadas por los asistentes.

EVALUACIÓN

- ¿Cómo se sintieron en la actividad?
- ¿Qué aprendizajes les deja la actividad?

Taller N°3

LA COMUNICACIÓN EN EL CONFLICTO

OBJETIVO: Comprender la importancia de una comunicación asertiva en la resolución de conflictos.

MATERIALES:

Papelógrafo

Colores

Cinta pegante

METODOLOGIA:

- Conformar grupo de 4 personas.

- Por grupos, en una hoja de pápelo grafo dibujar el mapa de Medellín, ubicando en este los lugares que cada uno de los integrantes del grupo considera son más importantes para ciudad.

- Para la realización del mapa cada grupo debe cumplir las siguientes condiciones:
 1. Sólo un integrante del grupo debe dibujar y escribir, pero no puede hablar.
 2. Solo un integrante del grupo puede hablar pero este no puede ver, escribir, ni dibujar.
 3. Sólo un integrante del grupo puede hacer señas, no puede hablar ni escribir.
 4. Un integrante del grupo observará el desarrollo de la actividad sin hablar hacer señas, escribir o hablar.
 5. A excepción del observador todos los integrantes deben aportar a la construcción del mapa.

Después de realizado el mapa cada observador debe relatar como se vivió la actividad.

Y finalmente el moderador hace las siguientes preguntas a las personas participantes de la actividad, para que expongan su opinión acerca de la actividad:

- ¿Cómo se sintieron en la actividad, según el rol que cada uno desempeñaba en esta?
- Según la actividad, ¿cuál consideran es la importancia de la comunicación para el logro de objetivos comunes?

Taller N°4

RESOLUCIÓN ALTERNATIVA DE CONFLICTOS

OBJETIVO: Hallar distintas formas alternativas a la resolución de un caso de conflicto.

METODOLOGIA:

- En grupos de tres personas, se entregará una lectura de un caso donde se evidencie un conflicto a nivel nacional, regional o local.
- Los grupos realizarán la lectura, tomando en cuenta como podría solucionarse el conflicto, pensando en la mejor alternativa para las partes.
- En mesa redonda cada grupo expone la alternativa de solución que dio en respuesta al conflicto.
- Posteriormente se discute las alternativas de solución para construir entre todo el grupo una alternativa de solución al caso leído.

EVALUACIÓN

- ¿Cómo se sintieron en la actividad?
- ¿Qué aprendizajes les deja la actividad?

- **BIBLIOGRAFIA**

- ORDÁS GARCÍA, Noemí. Conflicto y Violencia Cultural en Colombia. Propuestas de Transformación en la Escuela. Ed. Tragaluz. Antioquía – Colombia, 2008.
- COMFENALCO Antioquía y otros. Formación y Desarrollo Humano un Proyecto de Vida para Jóvenes. “Resolución de Conflictos”. Dpto. de Comunicaciones de Comfenalco Antioquía. Medellin – Colombia, 2005.
- VALENZUELA , Pedro E. Democracia y Conflicto En La Escuela. “La Estructura del Conflicto y Su Resolución”. Universidad Pontificia Javeriana. Bogotá.
- MONTOYA, Bayron y HENAO, Luz E. Comunicación. Dpto. de Sociología. Universidad de Antioquía. Medellín

ANEXO 5

PROFAMILIA

Calle 54 # 43-47 Tel 2164011

Tarjeta de Remisión Población Desplazada y vulnerable - Fundación Social Antorchas de Vida

FECHA: **Día** **Mes** **año**

Nombres y Apellidos

Tipo de Identificación TI CC Rc. N°

Ciudad:

Servicio Solicitado

Firma del Responsable

ANEXO 6

Dirigido a:

10 familias habitantes del hotel el Descanso del pasajero y pertenecientes a la Fundación Social Antorchas de Vida.

ENCUESTADOR: _____

NOMBRE Y APELLIDOS: _____

EDAD: _____

APELLIDOS DE LA FAMILIA: _____

NUMERO DE INTEGRANTES DE LA FAMILIA: _____

LUGAR QUE OCUPA EN LA FAMILIA: _____

DESCRIBA COMO LE GUSTARÍA IDEALMENTE QUE FUERA SU FAMILIA

MARQUE SU RESPUESTA EN CADA CASILLA CON UNA X		Casi nunca (5)	Una que otra vez (4)	A veces (3)	Con frecuencia (2)	Casi siempre (1)
1	Los miembros de la familia se piden ayuda unos a otros.					
2	En la solución de problemas se siguen las sugerencias de los hijos.					
3	Los hijos expresan su opinión acerca de las normas de la familia.					
4	En nuestra familia nos dividimos las tareas del hogar					
5	A los miembros de la familia, les gusta pasar juntos su tiempo libre					
6	Los hij@s toman decisiones en la familia					
7	Las normas cambian en nuestra familia					
8	Los miembros de la familia se consultan entre sí sus decisiones					

ME GUSTARÍA QUE...		Casi nunca	Una que otra vez	A veces	Con frecuencia	Casi siempre
9	Los miembros de mi familia se ayudarán más los unos a los otros					
10	En la solución de problemas se toma en cuenta la sugerencia de los hij@s.					
11	Nosotros aprobáramos los amigos que cada uno tiene					
12	Los hijos expresaran su opinión acerca de las normas					
13	En nuestra familia compartiéramos más las responsabilidades de la casa					
14	Los miembros de mi familia compartieran más tiempo juntos					
15	Padres e hijos discutieran juntos las sanciones					
16	Las normas cambiaran en nuestra familia					
17	Se nos ocurrieran más fácilmente, cosas que pudiéramos hacer en la familia					
18	Los miembros de la familia, se consultarán entre sí sus decisiones.					

ANEXO 7

PROGRAMA DE ALFABETIZACIÓN “ACOMPañAMIENTO ACADÉMICO”

OBJETIVO:

- Apoyar el proceso educativo de niños, niñas y adolescentes de la fundación, para el mejoramiento del rendimiento académico de est@s.
- Generar espacios recreativos y culturales, como una forma de aprendizaje lúdico, para niños, niñas y adolescentes.
- Fomentar en los estudiantes alfabetizadores el servicio social como una experiencia de aprendizaje, que contribuya para su proyecto de vida.

ACTIVIDADES

- Apoyo en la realización de actividades académicas de niños, niñas y adolescentes: tareas, consultas y refuerzo de los aprendizajes de la escuela como: lecto-escritura, ejercicios matemáticos y temas básicos de la primaria y la secundaria.
- Organización de la biblioteca: clasificación de textos y restauración de los que se encuentran deteriorados.
- Desarrollo de actividades “creativas” con temáticas, utilizando el juego, la pintura, el dibujo, la proyección de videos, etc., como instrumentos lúdicos para el aprendizaje.
- Acompañamiento a los docentes y voluntarios, cuando haya que realizar desplazamientos a otros lugares.
- Informe final de la experiencia obtenida en la institución, describiendo lo realizado durante el tiempo que estuvieron dentro de esta, los aprendizajes para la vida de cada uno, los aprendizajes que creen proporcionaron a los niños, niñas y adolescentes; y finalmente las

observaciones de mejora acerca del estudiante y la fundación. (No debe contener más de dos paginas)

COMPROMISOS

- Respeto por el horario y los días que se realizara el servicio social.
- En caso de no asistencia debe hacerse el previo aviso y presentarse una excusa por escrito.
- A cada estudiante se le asignara 2 o tres niños para el apoyo en la realización de actividades académicas y el refuerzo de los aprendizajes.
- Respeto por la información que se maneja dentro de la institución.
- Respeto por los niños, niñas y adolescentes, personas que se encuentran laborando, voluntarios y visitantes.
- La fundación facilitara el material de trabajo necesario para el desarrollo de las distintas actividades.

Nota: Si la institución donde se encuentra el estudiante, solicita insumos que evidencien el trabajo desarrollado, estas deben hacerse durante el tiempo que dure el proceso.

ANEXO 8

**BASE DE DATOS
PLAN PADRINO**

PLAN PADRINO				
FUNDACION SOCIAL ANTORCHAS DE VIDA				
NOMBRES Y APELLIDOS	TELEFONO	E-MAIL	FECHA DE NACIMIENTO	NIÑ@ - ADOLESCENTE APADRINADO:
Angelo Arboleda	376 00 57 - 315 431 9581	veroto13@hotmail.com		
Juan David Montoya	264 31 55 - 310 514 30 37	juanda_montoya@hotmail.com		Karen Zapata
Familia Gutiérrez Rua	421 05 94 - 300 609 81 28	cafesuja7x@gmail.com		
Angie Lorena Marín	411 84 92 - 314 618 83 49	angievilla_92@hotmail.com		
Katerine Granado		katerinegranados@yahoo.com		Valentina Gallo
Montserrat y Richard				Valentina Gallo
Marta Garrido	260 82 75 - 301 570 86 09		17 de noviembre	Marcela Pimienta
Olga Lucía Villegas	343 39 20 - 300 390 57 85	maluca@geo.net.co		
Felipe Ospina				Darnelly
Juan Salazar			13 de marzo	Michael Cano
Olga Cifuentes				Michael Cano
Leonor Vélez	311 769 94 28 - 300 652 22 51	prieto.v@hotmail.com	18 de junio	Niñas Pimienta
Juan Camilo Roldán		juanroldan1279@hotmail.com	09 de diciembre	Wilson Correa
Wilson Acevedo Monsalve	270 41 09 - 301 430 14 72	face@une.net.co	24 de marzo	Wilson Correa
Elizabeth Ossa				Simón Cortes
Sacerdote Carlos Yepes	512 30 86 - 231 29 42	pcarlosyepes@hotmail.com		Darwin Echavarria
Gloria Amparo Arenas	370 01 70 – Ext. 116 - 311 307 5365	gloria.arenas@une.net.co	07 de julio	Darwin Echavarria
Carlos Fernando Gutiérrez S.				Luisa Fernanda Henao
Maira Alejandra Rivas Ortega				Luisa Fernanda Henao
Natalia Osorio - Luisa Osorio				Michel Luna
Sol Beatriz Castillo				Paula Andrea Grisales

Jorge Agudelo Restrepo	268 52 00 - 311 69 61			
Fundación Fraternidad Medellín	326 40 16 - 326 10 76 - 266 98 92			
COONORTE	232 52 87 - 232 56 58 - 232 73 94	coonorte@epm.net.co		
Jairo Jaramillo	336 06 08 - 311 352 59 57	jairojj4@une.net.co		
Patricia Jaramillo	234 58 95	patricia@kubaney.com		Camilo Londoño
Josefina Díaz	235 29 41 - 300 422 03 55			
Augusto Restrepo				
Liliana Giraldo				
Luz Amparo Orrego V.				Luis Alejandro Castillo
Piedad Posada				Juan David Hernández
Isabel Cristina Ramírez				
Margarita Uribe				
Miriam Sierra	230 05 86			
María Eglandid Restrepo	576 00 00 - Ext. 35 52 - 311 619 18 47	mrestre@sena.edu.co		Ariana Garcés Vega
Iván Darío Salazar	341 92 05 - 311 712 15 88	ivandasa@gmail.com		Michael Cano
Andrés Felipe Gómez	378 27 83 - 373 02 99 - 312 280 65 62	piturrea@hotmail.com		Michael Cano
Paula Andrea Duque				

PROYECTO
RECONOCIMIENTO DEL HABITANTE DE Y EN SITUACIÓN DE CALLE DEL
SECTOR DE BARRIO TRISTE Y EL HOTEL EL DESCANSO DEL PASAJERO
COMUNA 10 DE MEDELLIN.

PRESENTADO POR:
ALEJANDRA MARIA MORA CORREA

PRESENTADO A
FUNDACIÓN SOCIAL ANTORCHAS DE VIDA

MEDELLÍN, DICIEMBRE DE 2008

PROYECTO
RECONOCIMIENTO DEL HABITANTE DE Y EN SITUACIÓN CALLE DEL
SECTOR DE BARRIO TRISTE Y EL HOTEL EL DESCANSO DEL PASAJERO-
COMUNA 10 DE MEDELLIN.

POR:
ALEJANDRA MARIA MORA CORREA 1.017.148.688

ASESORA ACADÉMICA
PAULA ALVAREZ

ACOMPañANTE INSTITUCIONAL
CATALINA GAVIRIA

PROYECTO DE AULA
PRACTICA II

UNIVERSIDAD DE ANTIOQUIA
FACULTAD DE CIENCIAS SOCIALES Y HUMANAS
DEPARTAMENTO DE TRABAJO SOCIAL
MEDELLÍN, DICIEMBRE DE 2008

“Los Nadies”
Eduardo Galeano

Sueñan las pulgas con comprarse un perro y sueñan los
Nadies con salir
De
Pobres, que algún mágico día llueva de pronto la buena
Suerte, que
Llueva a cantaros la buena suerte; pero la buena suerte no llueve ayer,
Ni hoy,
ni
Mañana, ni nunca, ni en lloviznita cae del cielo la buena
Suerte, por
Mucho
que los nadies la llamen y aunque le pique la mano
Izquierda, o se
Levanten
Con el pie derecho, o empiecen el año cambiando de
Escoba.
Los nadies. Los hijos de nadie, los dueños de nada.
Los nadies: los ningunos, los ninguneados, corriendo la liebre
Muriendo la
Vida, jodidos, rejodidos:
Que no son, aunque sean.
Que no hablan idiomas, sino dialectos.
Que no profesan religiones, sino supersticiones.
Que no hacen arte, sino artesanía.
Que no practican cultura, sino folklore.
Que no son seres humanos, sino recursos humanos.
Que no tienen cara, sino brazos.
Que no tienen nombre, sino número.

Que no figuran en la historia universal, sino en la crónica roja.

De la
Prensa local.

CONTENIDO

INTRODUCCIÓN

1. INFORMACIÓN GENERAL

1.1. TITULO DEL PROYECTO

1.2. ENTIDAD SOLICITANTE

1.3. REPRESENTANTE LEGAL

1.4. DIRECCIÓN, TELÉFONO, FAX, CORREO ELECTRÓNICO DE LA ORGANIZACIÓN

1.5. DATOS BANCARIOS

1.6. SÍNTESIS DEL PRESUPUESTO

1.7. DURACIÓN DEL PROYECTO

1.8. DESCRIPCIÓN RESUMIDA DEL PROYECTO

2. INFORMACIÓN ORGANIZACIONAL

2.1. ANTECEDENTES DE LA ORGANIZACIÓN

2.2. DEFINICIÓN

2.3. OBJETIVOS

2.4. MISIÓN Y VISIÓN

3. DESCRIPCIÓN DEL PROYECTO

3.1. TITULO DEL PROYECTO

3.2. ANALISIS DE CONTEXTO

3.3. PLANTEAMIENTO DEL PROBLEMA

3.4. LAOCALIZACIÓN DEL PROYECTO

3.5. ANALISIS DE INVOLUCRADOS

3.5.1. DESTINATARIOS

3.5.2. BENEFICIARIOS

3.5.3. OTROS INVOLUCRADOS

4. OBJETIVOS

4.1. OBJETIVO GENERAL

- 4.2. OBEJTIVOS ESPECIFICOS**
- 4.3 IMPACTO**
 - 4.3.1 OBJETIVO GENERAL**
 - 4.3.1.1. INDICADORES**
 - 4.3.2. OBJETIVO ESPECIFICOS**
- 4.4. INDICADORES OBJETIVAMENTE VERIFICABLES DE LOS SERVICIOS O RESULTADOS DEL PROYECTO**
 - 4.4.1. SERVICIOS**
- 4.5. SERVICIOS O RESULTADOS DEL PROYECTO**
- 4.6. ACTIVIDADES**
- 5. MATRIZ RESUMEN DE DESTINATARIOS Y BENEFICIARIOS POR COMPONENTES**
- 6. DESCRIPCIÓN DEL DESARROLLO DE LOS COMPONENTES O SERVICIOS DEL PROYECTO**
- 7. ORGANIZACIÓN Y REALIZACIÓN DEL PROYECTO**
- 8. SOSTENIBILIDAD**
 - 8.2. ASPECTO SOCIOCULTURAL: MUJER Y DESARROLLO**
 - 8.3. CAPACIDAD INSTITUCIONAL Y DE GESTIÓN**
 - 8.4. ANALISIS ECONÓMICO Y FINANCIERO**
- 9. CRONOGRAMA DE ACTIVIDADES**
- 10. ANEXOS**
 - 10.1 ARBOL DE PROBLEMAS**
 - 10.2 ARBOL DE OBJETIVOS**
 - 10.3 ARBOL DE ALTERNATIVAS**
 - 10.4 ANALISIS DE ALTERNATIVAS**
 - 10.5 ANALISIS DE INVOLUCRADOS**
 - 10.6 MATRIZ DE PLANIFICACIÓN DEL PROYECTO**
 - 10.7 CRONOGRAMA**
 - 10.8 GLOSARIO**

11. MONITOREO Y EVALUACIÓN
BIBLIOGRAFIA

INTRODUCCIÓN

El proyecto “Reconocimiento del habitante de y en situación calle del sector de barrio triste y el hotel el descanso del pasajero- comuna 10 de Medellín”, se plantea como un proceso de acompañamiento a las personas habitantes de y en situación de calle, desde la institución Fundación Social Antorchas De Vida, quien ha intervenido la población durante siete años.

Con la con la reformulación de este proyecto se pretende intervenir desde el Trabajo Social mediante educación de temas que apunten a un proyecto de vida alternativo de desde el área social, cultural y de salud, para el habitante de y en situación de calle del sector de barrio triste y el hotel El Descanso del Pasajero.

Es importante aclarar que el proyecto “Reconocimiento del habitante de y en situación calle del sector de barrio triste y el hotel el descanso del pasajero- comuna 10 de Medellín” esta planteado desde el Enfoque de Marco Lógico (EML), siendo una herramienta basada en el planteamiento de los resultados que se quieren lograr, donde se toma en cuenta la formulación, diseño y ejecución del proyecto.

1. INFORMACIÓN GENERAL

1.1. Título del proyecto

Reconocimiento del Habitante de y en situación Calle del sector de barrio triste y el hotel El Descanso del Pasajero- Comuna 10 de Medellin.

1.2. Entidad solicitante

Fundación Social Antorchas de Vida

1.3. Representante Legal

La responsabilidad jurídica del proyecto estará a cargo de La Fundación Social Antorchas de Vida, identificada con Nit 811029778-1 cuyo representante legal es Luis Fernando Cortes.

1.4. Dirección, teléfono, fax, correo electrónico de la organización

Dirección: Circular 5 N° 66B-91

Ciudad: Medellín

País: Colombia

Conmutador: 434 00 98

Telefax: 230 99 66

E- mail: antorchasdevida@gmail.com

Página Web: www.antorchasdevida.org

1.5. Datos Bancarios

Entidad: Bancolombia

Nombre de la cuenta: Fundación Social Antorchas de V ida

Número de la cuenta: 1015-526 18 43

1.6. Síntesis del Presupuesto

Aporte propio		
Aporte solicitado		
Valor Total Proyecto		

1.7. Duración del Proyecto

El proyecto que tiene como propósito la mejora de las condiciones de vida para un bienestar integral de los habitantes de y en situación de calle y los habitantes del hotel “El Descanso del Pasajero” ubicados en la comuna 10 de Medellín, tendrá una duración de 18 meses.

1.8. Descripción Resumida del Proyecto

Reconocimiento del Habitante de y en situación Calle del sector de barrio triste y el hotel El Descanso del Pasajero- Comuna 10 de Medellín; es un proyecto que tiene como propósito mejorar las condiciones de vida de los habitantes de y en situación de calle, teniendo como población blanco los habitantes de y en situación de calle del sector de barrio triste y los habitantes del hotel “El Descanso del Pasajero” de , y sensibilizar a la población en general de la situación de los habitantes de y en situación de calle u otras problemáticas que entorno al tema se generan en la ciudad, y que estos se comiencen a ver más allá de los ojos de la exclusión.

De igual manera, pretende que en las familias que habitan el hotel “El Descanso del Pasajero” mejoren los lazos afectivos y comunicativos; y los habitantes de y en situación de calle del sector de barrio triste aumenten la valoración sobre si mismos y mejoren las relaciones entre pares.

Para la ejecución del proyecto se cuenta con la colaboración de actores como Fundación social Antorchas de Vida, organización sin ánimo de lucro, que trabaja que trabaja con niños, niñas, adolescentes, en situación de calle o en estado de vulnerabilidad; jóvenes y adultos en situación de calle, por medio de una intervención en pedagogía vivencial fundamentado en el amor, el respeto por las diferencias individuales, la formación en valores y la coeducación; la Alcaldía de Medellín con la, Secretaría de Bienestar Social y la Secretaría de Salud, el programa IDA – Investigación, Docencia, Asistencia y Desarrollo Comunitario- de La Universidad de Antioquia, para las brigadas de salud, PROFAMILIA, con su proyecto para población vulnerable y La Policía Comunitaria Del Valle De Aburra para la formación en resolución pacífica de conflictos.

La duración del proyecto es de 18 meses, desde enero de 2009 hasta junio de 2010.

2. INFORMACIÓN ORGANIZACIONAL

2.1. Antecedentes de la Organización

La Fundación Social Antorchas De Vida es una institución sin ánimo de lucro, que surgió en mayo de de 2001, como proyecto orientado a intervenir la compleja problemática de los niñ@s y adolescentes en estado de vulnerabilidad de calle o situación de calle.

2.2. Definición

Es una organización no gubernamental, inscrita en la Cámara de Comercio de Medellín quien la vigila y certifica sobre su existencia y representación legal, como entidad sin ánimo de lucro. El propósito principal de la fundación es acoger y proteger a niños, niñas y jóvenes, promoviendo su plena integración social.

2.3. Objetivos

Promover el bienestar integral de niños, niñas y jóvenes en situación de calle y en alto riesgo social, a través de variadas herramientas terapéuticas orientadas a la reintegración familiar, escolar y comunitaria que fomenten el mejoramiento continuo de su calidad y estilo de vida.

2.4. Misión y Visión

Misión: Acoger niñ@s y jóvenes que han hecho de la calle su segundo hogar, o que se encuentran en riesgo de asumir los comportamientos callejeros, ofreciéndoles protección y atención que les posibilite la integración a su familia, a la escuela y a su comunidad de origen.

Visión: La Fundación Social Antorchas de Vida se propone presentar en el año 2012 un modelo cualitativo de atención y prevención para la niñez y la juventud en

situación de calle y con dificultades de vinculación social, convirtiendo a Medellín en una ciudad más humana, solidaria e incluyente.

3. DESCRIPCIÓN DEL PROYECTO

3.1. Título del Proyecto

Reconocimiento del Habitante de y en situación Calle del sector de barrio triste y el hotel El Descanso del Pasajero- Comuna 10 de Medellin.

3.2. Análisis de Contexto

El proyecto “Reconocimiento del Habitante de y en situación Calle del sector de barrio triste y el hotel El Descanso del Pasajero”, esta ubicado en la comuna 10 de Medellin.

La comuna 10 – La Candelaria de la ciudad de Medellín ubicada en la zona centro- oriental, comprende 17 barrios y áreas institucionales: Prado, Jesús Nazareno, El Chagualo, Estación Villa, San Benito, Guayaquil, Corazón de Jesús (donde se ubica el sector de barrio triste), Calle Nueva, Perpetuo Socorro, Colón, Las Palmas, Bombona N° 1, Boston, Los Ángeles, Villanueva, La Candelaria, San Diego, La Alpujarra (área institucional), Centro Administrativo (área institucional), y el Hospital Universitario San Vicente de Paúl (área ins.)

Según cifras del Anuario Estadístico de Medellín de 2005,² La Candelaria cuenta con una población de 74,847 habitantes, de los cuales 34,596 son hombres y 40,251 son mujeres. Como puede observarse en el cuadro, la gran mayoría de la población está por debajo de los 39 años (67.3%) del cual el mayor porcentaje lo aporta la población adulta joven (41.8%) con rango de edad de 15 a 39 años. Sólo un 6.9% representa a los habitantes mayores de 65 años es decir la población de la tercera edad. El estrato socioeconómico predominante en la Comuna es el 3 (medio-bajo).

La población total de esta comuna (74,847) es la más baja en comparación con las demás comunas de Medellín, situación que en parte se explica por las características mismas del centro de la ciudad, donde la densidad de población es baja, y al mismo tiempo es el centro metropolitano, lo cual genera una gran cantidad de población flotante, como resultado de las circunstancias propias de las relaciones urbanas que allí se generan, de tipo económico, financiero, cultural y social.

Según la Encuesta Calidad de Vida 2005 ³ el estrato socioeconómico que predomina en La Candelaria es el 4 (medio), el cual comprende el 48.4 % de las viviendas; seguido por el estrato 3 (medio-bajo), que corresponde al 43.3 %; le sigue el estrato 2 (bajo) con el 7.4 %; y los restantes 0.3 % y 0.6 % lo conforman los estratos 5 (medio-alto) y 1 (bajo-bajo) respectivamente.

En el barrio Corazón de Jesús se ubica el sector Barrio Triste rodeado del barrio Guayaquil, la plaza de toros la Macarena el centro Administrativo la Alpujarra y el edificio inteligente EPM. Comenzó como un pequeño caserío en torno a la línea del ferrocarril de Antioquia que generaba comercio de distintos repuestos automóviles.

En barrio triste hay un amplio sector económico de carácter formal e informal que gira entorno a la compra y venta de repuestos de la industria automotriz, así también hay un amplio comercio de reciclaje, ventas ambulantes de toda clase de artículos, una pequeña parte de industria maderera, ya que esta se ubica principalmente en Guayaquil y la venta y consumo de sustancias psicoactivas. Estas actividades anteriormente descritas son desarrolladas en el día, pues en la noche la dinámica del sector cambia para convertirse en un comercio de prostitución femenina juvenil.

Todo lo anterior se mezcló a la problemáticas que se desarrollan en torno al habitante de y en situación de calle, como conflictos constantes con comerciantes, fuerza pública, venta y consumo de sustancias psicoactivas, personas en situación de desplazamiento y la falta de un lugar de vivienda apropiado para la satisfacción de sus necesidades básicas, entre otros.

Como alternativa de solución a la problemática del habitante de y en la calle, desde la alcaldía de Medellín por medio del “Plan De Desarrollo Medellín Compromiso De Toda La Ciudadanía 2004 - 2007” de la secretaría de Bienestar Social se creó el Sistema de Atención al Habitante de Calle para personas entre los 18 y 59 años de edad que “busca reducir el daño asociado con su estilo de vida de calle o facilitar los medios para reformar su proyecto de vida. El propósito es lograr contención y motivación para iniciar un proceso de rehabilitación y contempla: Asistencia básica, motivación, procesos terapéuticos, formación para el trabajo, salud, reincorporación a la familia, retorno a lugar de origen y proyecto de vida”. Por medio del Centro día 1, 2 y 3 se realizan programas no solo de alimentación y estadía, sino de apoyo profesional para la problemática, a ello se suma el acompañamiento que realizan los voluntarios ofreciendo escucha, oración, alimentación y vestido; y por medio de la Secretaria de Bienestar Social del municipio se les brinda material de higiene.

Para la complementar la intervención a la problemática del habitante en situación de y en la calle, también desde “Plan De Desarrollo Medellín Compromiso De Toda La Ciudadanía 2004 - 2007” la secretaria de bienestar social ha creado los siguientes programas: POR UNA VIDA MÁS DIGNA, el fin del programa es sensibilizar a la comunidad en general sobre la incidencia de las problemáticas de prostitución, abuso, explotación sexual, trata de personas y atención a las personas víctimas de estos delitos a través de procesos de formación, atención terapéutica, capacitación para el trabajo, protección, estudios básicos y reintegro

familiar. Además se atiende en “La Casa Afecto” a los menores abusados y explotados sexualmente con el fin de prestarles atención integral y psicosocial; UNIDAD DE ATENCIÓN Y ORIENTACIÓN A LA POBLACIÓN DESPLAZADA – UAO; LA LÍNEA SOCIAL 1, 2, 3 de atención psicosocial y ayuda humanitaria a la población en situación de emergencia de la ciudad de Medellín; y MEDELLIN CONVIVE EN FAMILIA, que brinda atención al grupo familiar, con el propósito de mejorar sus condiciones personales y sociales e incidir en hábitos de vida saludable, mediante la intervención, promoción, prevención y asistencia a las familias vulnerables de la ciudad de Medellín. Atención terapéutica, grupos focales, difusión en medios de comunicación y procesos preventivos hacen parte de este programa que se concentra entre otras problemáticas en la prevención y atención de la violencia intrafamiliar.

3.3. Planteamiento del Problema

Hay sitios en el centro de la ciudad de Medellín que son foco de una gran concentración de habitantes de y en situación de calle, como barrio triste y el sector de Téjelo en Prado Centro donde están ubicados gran cantidad de habitantes de calle pero con dinámicas distintas, pues en los puentes de Prado Centro se genera una fuente de comercio importante que gira entorno a ellos, con la compra y venta de artículos de segunda que para ellos todavía tienen una vida útil, como un par de zapatos, ropa, artículos para el hogar, etc. A diferencia de los que se ubican en el sector de barrio triste que están más allá por vínculos de amistad, costumbre o de lugar predilecto para la supervivencia.

En el sector de barrio triste convergen distintos grupos poblacionales como son: comerciantes con empleo de carácter formal e informal y un grupo amplio de recicladores, transeúntes que compran y venden repuestos, la vigilancia privada contratada por los comerciantes y la policía aunque haya vigilancia, y habitantes **de la calle y en la calle** que se ubican a los alrededores de barrio Triste, y

alrededor de la iglesia el Sagrado Corazón quienes habían ubicado como territorio propio el puente y en las aceras al frente de lo que llamaban ellos “Las Cuevas”.

Las causas de la problemática del habitante de y en la calle del sector de barrio triste, son múltiples y no necesariamente obedecen a situaciones de pobreza en las familias, ya que muchas de las familias de estas personas tienen una buena condición económica.

Las principales causas por las que las personas habitantes de y en la calle del sector de barrio triste optan por tener la calle como sitio para habitar son diversas: rupturas familiares por violencia intrafamiliar, abuso sexual, crisis vitales individuales y familiares, muerte o pérdida de un ser querido, falta de afecto por parte de los padres o personas a cargo, la fuerte normatividad por parte de la figuras de poder; la violencia en los barrios por grupos armados ilegales y por desplazamiento del conflicto armado colombiano al ámbito urbano; desplazamiento forzado del ámbito rural al urbano por causa del conflicto armado colombiano y la falta de oportunidades laborales en el ámbito rural.

Para el caso del desplazamiento forzado estas familias se ven obligadas a vivir en la calle, o a vivir en espacios muy pequeños para familias de con muchos miembros (conviviendo en hacinamiento), con falta de condiciones salubres, viéndose obligados a pedir, trabajar en empleo informal o bajo condiciones deplorables, y en casos más graves siendo los niños los que acompañan a sus padres a trabajar o siendo l@s niñ@s quienes terminan trabajando. El hecho de que estas familias sean desplazadas trae consigo una serie de problemáticas que desde la garantía de los derechos se complejiza con el sólo hecho de estar o no inscritas en las bases de datos de la UAO (unidad de atención y orientación a la población desplazada).

Para el caso concreto de los hoteles de Guayaquil la situación de l@s niñ@s es aun más grave pues muchos son obligados por sus padres a trabajar, por causar más “lastima” al transeúnte son presa fácil para que se cometa toda clase abusos aun abuso sexual por parte de personas que se encuentran a su alrededor o como una forma de ingreso de dinero para sus padres; el consumo o en ocasiones venta por parte de sus padres de sustancias psicoactivas como “el sacol”, “el bazuco” o licor; y el que se violen derechos como la educación o la salud son razones por las que la problemática de los menores en la calle se torna más compleja. Sin dejar de lado la problemática de las madres adolescentes que va en aumento y no cuentan con las condiciones económicas, de salud, y entorno apropiado para ellas y sus hijos.

En estos hoteles también surgen problemas de comunicación a raíz de las diferencias culturales que hay entre la población que vive allí pues si bien la mayoría son desplazados del ámbito rural, hay una población considerable de grupos de personas que pertenecen a indígenas y afrodescendientes.

Con relación al habitante de y en la calle de barrio triste surgen distintas problemáticas pues no tienen una buena relación con los transeúntes, los comerciantes y la fuerza publica, porque generan sensación de inseguridad pues el imaginario es que son peligrosos y agresivos, y por otra parte algunas mujeres se prostituyen y hay aumento acelerado de madres adolescentes.

3.4. Localización del Proyecto

El proyecto es desarrollado en el sector de barrio triste en el barrio Corazón de Jesús y en el hotel “El Descanso Del Pasajero” en el barrio Guayaquil, ubicados en la comuna 10 de Medellín, zona centro- oriental de la ciudad.

3.5. Análisis de involucrados

3.5.1. Destinatarios

La población destinataria del proyecto, se divide en 2 grupos: 30 hombres y mujeres habitantes de y en situación de calle del sector de barrio triste del barrio Corazón de Jesús y territorializados alrededor de la iglesia El Sagrado Corazón; y niños, niñas y adolescentes y sus familias habitantes del hotel “El Descanso Del Pasajero” del barrio Guayaquil algunas en situación de desplazamiento, ubicados en la comuna 10 de Medellín.

Actor	Características	Aportes favorables
30 hombres y mujeres habitantes de y en situación de calle del sector de barrio triste, del barrio Corazón de Jesús de la comuna 10 de Medellín.	30 habitantes de y en situación de calle, hombres y mujeres, adolescentes, jóvenes y adultos, del sector de barrio triste territorializados alrededor de la iglesia el Sagrado Corazón del barrio Corazón de Jesús.	La participación activa que asumen cuando se desarrollan actividades para ellos.
Niños, niñas y adolescentes habitantes del hotel “El Descanso Del Pasajero” del barrio Guayaquil, ubicados en la comuna 10 de Medellín.	Niños, niñas y adolescentes hasta los 18 años de edad, escolarizados o no, que estén en condiciones de vulnerabilidad de derechos, habitantes del hotel “El Descanso del Pasajero” de barrio Guayaquil de la comuna 10 de Medellín.	La cercanía y confianza que depositan en la Fundación Social Antorchas de Vida

3.5.2. Beneficiarios

Los beneficiarios del proyecto son 250 familias de la comuna 9 de Medellín con miembros adolescentes escolarizados y no escolarizados.

Actor	Características	Aportes favorables
Las familias y personas cercanas a los habitantes de y en situación de calle del sector de barrio triste del barrio Corazón de	Las familias y personas cercanas a los habitantes de y en situación de calle del sector de barrio triste territorializados alrededor de la iglesia El Sagrado Corazón	-El apoyo que algunos de los familiares o personas cercanas brindan a los habitantes de y en situación de calle del sector de barrio triste de la comuna 10 de Medellín.

Jesús de la comuna 10 de Medellín.	del barrio Corazón de Jesús de la comuna 10 de Medellín.	
Las familias de los niños, niñas y adolescentes hasta los 18 años habitantes del hotel “El Descanso del Pasajero” de Guayaquil de la comuna 10 de Medellín.	Todas las tipologías de familias del hotel “El Descanso del Pasajero” de la comuna 10 de Medellín con miembros niños, niñas y adolescentes hasta los 18 años, escolarizados o no, que estén en condiciones de vulnerabilidad de derechos, habitantes del hotel “El Descanso del Pasajero” de barrio Guayaquil de la comuna 10 de Medellín.	-El apoyo que reciben de las instituciones no gubernamentales que se encuentran ubicadas en el sector, como: la fundación poder joven, vivan los niños, centro de acogida, la fundación poder joven.

3.5.3. Otros Involucrados

En este punto se encuentran los colaboradores tales como la Alcaldía de Medellín y las instituciones educativas de la comuna 9; y los afectados los cuales son las familias creyentes y moralistas con miembros adolescentes de la comuna 9 de Medellín.

Actor	Características	Aportes favorables	Aportes desfavorables
Ejecutores Fundación Social Antorchas de Vida	La Fundación Social Antorchas de Vida, institución de carácter no gubernamental, que promueve el bienestar integral de niños, niñas y jóvenes en situación de calle y en alto riesgo social.	-La experiencia obtenida en el trabajo desarrollado con el habitante de y en situación de calle. -La misión, visión y filosofía de la fundación, en camina al bienestar de niños, niñas y adolescentes en calle o alto riesgo social.	Por ser una institución no gubernamental carece de recursos propios para la ejecución del proyecto.
	Entidad pública, encargada de la gestión y administración de los recursos y gobernabilidad del Municipio, conformada por diferentes	- Recursos financieros, humanos y logísticos de la Alcaldía de Medellín. - Programas de salud	Retraso en los trámites jurídicos y logísticos

<p>Colaboradores Alcaldía de Medellín</p>	<p>secretarías; para el desarrollo del proyecto de “Reconocimiento del Habitante de y en situación Calle del sector de barrio triste y el hotel El Descanso del Pasajero- Comuna 10 de Medellín, se requiere la colaboración de la Secretaría de Bienestar Social, educación y de Salud.</p>	<p>mental y física para niños, niñas y adolescentes. - La experiencia en temas relacionados a los habitantes de y en situación de calle.</p>	
<p>Colaboradores PROFAMILIA</p>	<p>Institución de carácter gubernamental que trabaja el tema de salud sexual y reproductiva, tanto para mujeres como para hombres.</p>	<p>El conocimiento especializado en el tema de salud sexual y reproductiva.</p>	<p>Las instituciones educativas pueden ser apáticas a las investigaciones que se pretenden realizar dentro de éstas</p>
<p>Colaboradores La policía Comunitaria del Valle de Aburra.</p>	<p>Entidad gubernamental que desarrolla acciones pedagógicas para los ciudadanos.</p>	<p>El programa de capacitación en resolución pacífica de conflictos</p>	<p>La apatía que tiene las personas de y en situación de calle con la autoridad.</p>
<p>Colaboradores Programa IDA- Investigación – Docencia – Asistencia y Desarrollo Comunitario de la Universidad de Antioquía.</p>	<p>Es una dependencia de la UdeA que tiene como propósito integrar las tres dimensiones de la función social que tiene la universidad: la docencia, la investigación y la extensión.</p>	<p>El amplio e integral equipo profesional con el que cuenta para las brigadas de salud (bazar comunitario en salud)</p>	<p>Los pocos recursos con los que cuentan para el desarrollo de sus acciones (brigadas de salud)</p>
<p>Afectados Los distintos actores que convergen en sector de barrio triste y excluyen al habitante de y en situación de calle.</p>	<p>Los distintos actores que convergen en sector de barrio triste y excluyen al habitante de y en situación de calle.</p>		<p>El poco apoyo emocional que les brindan a los habitantes de y en situación de calle.</p>

4. OBJETIVOS

4.1. Objetivo General: Los habitantes de y en situación de calle del sector de barrio triste de la comuna 10 de Medellín, mejoraron sus condiciones de vida para el bienestar integral de ellos y el de sus familias.

4.2. Objetivos Específicos

4.2.1. Los niños, niñas y adolescentes del hotel “El Descanso del Pasajero” ubicado en la comuna 10 de Medellín, mejoraron sus condiciones de salud.

4.2.2. Los habitantes de y en situación de calle del sector de barrio triste de la comuna 10 de Medellín, han mejorado la valoración personal de sí mismos y las relaciones entre pares.

4.2.3. Las familias habitantes del hotel “El Descanso del Pasajero” ubicado en la comuna 10 de Medellín han construido relaciones afectivas sanas y una comunicación más asertiva en el subsistema parentofilial.

4.2.4. Las mujeres adolescentes, jóvenes y adultas del hotel “El Descanso del Pasajero” ubicado en la comuna 10 de Medellín recibieron formación en el tema de “Salud Sexual y Reproductiva” y hacen uso de métodos de planificación familiar

4.3. Impacto

4.3.1. Objetivo General

Los habitantes de y en situación de calle del sector de barrio triste de la comuna 10 de Medellín, mejoraron sus condiciones de vida para el bienestar integral de ellos y el de sus familias.

4.3.1.1. Indicadores

A junio de 2010 el 50% de los habitantes de y en situación de calle del sector de barrio triste de la comuna 10 de Medellín han mejorado sus condiciones de vida para el bienestar integral de ellos y el de sus familias.

4.3.2. Objetivo Específicos

4.3.2.1. Objetivo Especifico

Los niños, niñas y adolescentes del hotel “El Descanso del Pasajero” ubicado en la comuna 10 de Medellín, mejoraron sus condiciones de salud.

Indicadores

A diciembre de 2009 el 70% de los niños, niñas y adolescentes del hotel “El Descanso del Pasajero” ubicado en la comuna 10 de Medellín mejoraron sus condiciones de salud.

4.3.2.2 Objetivo Especifico

Los habitantes de y en situación de calle del sector de barrio triste de la comuna 10 de Medellín, han mejorado la valoración personal de sí mismos y las relaciones entre pares.

Indicadores

A junio de 2009 el 60% de los habitantes de y en situación de calle del sector de barrio triste del barrio corazón de Jesús de la comuna 10 de Medellín, han mejorado la valoración personal de sí mismos y las relaciones entre pares.

4.3.2.3. Objetivo Especifico

Las familias habitantes del hotel “El Descanso del Pasajero” ubicado en la comuna 10 de Medellín han construido relaciones afectivas sanas y una comunicación más asertiva en el subsistema parentofilial.

Indicadores

A abril de 2010 el 50% de las familias habitantes del hotel “El Descanso del Pasajero” ubicado en el barrio Guayaquil de la comuna 10 de Medellín han

construido relaciones afectivas sanas y una comunicación más asertiva en el subsistema parentofilial.

4.3.2.4. Objetivo Especifico

Las mujeres adolescentes, jóvenes y adultas del hotel “El Descanso del Pasajero” ubicado en la comuna 10 de Medellín recibieron formación en el tema de “Salud Sexual y Reproductiva” y hacen uso de métodos de planificación familiar.

Indicadores

A diciembre de 2009 el 50% de las mujeres adolescentes, jóvenes y adultas del hotel “El Descanso del Pasajero” ubicado en el barrio Guayaquil de la comuna 10 de Medellín recibieron formación en el tema de “Salud Sexual y Reproductiva” y hacen uso de métodos de planificación familiar.

4.4. Indicadores objetivamente verificables de los servicios o resultados del proyecto

Para el presente proyecto se toma en cuenta los indicadores de impacto puesto que permiten medir el cumplimiento de los objetivos planteados en el proyecto.

4.4.1. Servicios

Servicio a). Se han realizado 1 Jornada de Salud Educativa para 120 niños, niñas y adolescentes, y sus madres habitantes del hotel “El Descanso del Pasajero” ubicado en el barrio Guayaquil de la comuna 10 de Medellín.

Indicadores

-A diciembre de 2009 el 60% de los niños, niñas y adolescentes y sus madres habitantes del hotel “El Descanso del Pasajero” ubicado en el barrio Guayaquil de la comuna 10 de Medellín, han participado activamente de las brigadas de salud.

-A diciembre de 2009 el 60% de los niños, niñas y adolescentes y sus madres habitantes del hotel “El Descanso del Pasajero” ubicado en el barrio Guayaquil de la comuna 10 de Medellín, tienen excelentes condiciones de salud.

Servicio b). Se ha realizado un proceso reflexivo entorno a la valoración de sí mismo mediante actividades semanales, para 25 habitantes de y en situación de calle del sector de barrio triste de la comuna 10 de Medellín.

Indicadores

-A junio de 2009 el 55% de los habitantes de y en situación de calle del sector de barrio triste del barrio corazón de Jesús de la comuna 10 de Medellín, han aumentado su autoestima, y tienen la capacidad de identificar sus valores.

Servicio c). Se ha realizado un proceso en “Resolución de Conflictos y Mediación” para 10 jóvenes habitantes de y en situación de calle del sector de barrio triste y el hotel “El Descanso del Pasajero” de la comuna 10 de Medellín.

Indicadores

-A julio de 2009 el 80% de 10 jóvenes y adultos habitantes de y en situación de calle del sector de barrio triste y el “El Descanso del Pasajero” del barrio corazón de Jesús de la comuna 10 de Medellín, conocen y aplican las formas alternativas de resolución de conflictos y mediación.

-A septiembre de 2009 el 60% de los jóvenes y adultos habitantes de y en situación de calle del sector de barrio triste y el hotel “El Descanso del Pasajero” del barrio corazón de Jesús de la comuna 10 de Medellín, solucionan sus conflictos mediante formas alternativas pacíficas.

Servicio d). Se ha realizado un proceso de sensibilización para incentivar las relaciones afectivas sanas y la comunicación asertiva con 10 familias habitantes del hotel “El Descanso del Pasajero” ubicado en la comuna 10 de Medellín.

Indicadores

-A junio de 2010 el 80% de 10 familias habitantes del hotel “El Descanso del Pasajero” ubicado en el barrio Guayaquil de la comuna 10 de Medellín, han mejorado sus relaciones afectivas y tienen una comunicación asertiva en el subsistema parentofilial

Servicio e). Se ha realizado un proceso de formación en “Salud Sexual y Reproductiva” para 30 mujeres adolescentes, jóvenes y adultas del hotel “El Descanso del Pasajero” ubicado en la comuna 10 de Medellín.

Indicadores

-A diciembre de 2009 el 60% de 30 las mujeres adolescentes, jóvenes y adultas del hotel “El Descanso del Pasajero” ubicado en el barrio Guayaquil de la comuna 10 de Medellín, conocen y hacen uso de métodos de planificación familiar.

-A junio de 2010 el 60% en el hotel “El Descanso del Pasajero” ubicado en el barrio Guayaquil de la comuna 10 de Medellín, se han reducido las tasas de maternidad.

4.5. Servicios o Resultados del Proyecto

Los servicios de este proyecto tendrán como destinatarios 30 hombres y mujeres habitantes de y en situación de calle del sector de barrio triste, del barrio Corazón de Jesús de la comuna 10 de Medellín y los habitantes del hotel “El Descanso del Pasajero” del barrio Guayaquil de la comuna 10 de Medellín.

El logro de estos servicios está pensado a 18 meses de iniciado el proyecto.

a. Se han realizado 1 Jornada de Salud Educativa para 120 niños, niñas y adolescentes, y sus madres habitantes del hotel “El Descanso del Pasajero” ubicado en el barrio Guayaquil de la comuna 10 de Medellín.

b. Se ha realizado un proceso reflexivo entorno a la valoración de sí mismo mediante actividades semanales, para 25 habitantes de y en situación de calle del sector de barrio triste de la comuna 10 de Medellín.

c. Se ha realizado un proceso en “Resolución de Conflictos y Mediación” para 10 jóvenes habitantes de y en situación de calle del sector de barrio triste y el hotel “El Descanso del Pasajero” de la comuna 10 de Medellín.

d. Se ha realizado un proceso de sensibilización para incentivar las relaciones afectivas sanas y la comunicación asertiva con 10 familias habitantes del hotel “El Descanso del Pasajero” ubicado en la comuna 10 de Medellín.

e. Se ha realizado un proceso de formación en “Salud Sexual y Reproductiva” para 30 mujeres adolescentes, jóvenes y adultas del hotel “El Descanso del Pasajero” ubicado en la comuna 10 de Medellín.

4.6. Actividades

Las actividades desarrolladas para el logro de los servicios se harán en el tiempo de duración del proyecto (18 meses)

a) Servicio. Se han realizado 1 Jornada de Salud Educativa para 120 niños, niñas y adolescentes, y sus madres habitantes del hotel “El Descanso del Pasajero” ubicado en el barrio Guayaquil de la comuna 10 de Medellín.

Actividades

-Implementar 2 talleres de Manipulación de Alimentos para las madres de los niños, niñas y adolescentes habitantes de hotel “El Descanso del Pasajero”, ubicado en el barrio Guayaquil de la comuna 10 de Medellín.

-Realizar 2 talleres de Salud Sexual y Reproductiva para las madres del hotel “El Descanso del Pasajero”, ubicado en el barrio Guayaquil de la comuna 10 de Medellín.

-Realizar 1 taller de salud oral para los niños y niñas entre los 3 y 12 años del hotel “El Descanso del Pasajero”, ubicado en el barrio Guayaquil de la comuna 10 de Medellín.

b) Servicio. Se ha realizado un proceso reflexivo entorno a la valoración de sí mismo mediante actividades semanales, para 25 habitantes de y en situación de calle del sector de barrio triste del barrio corazón de Jesús de la comuna 10 de Medellín.

Actividades

-Realizar actividades reflexivas semanales durante 6 meses para la Estimulación de la Autoestima y la valoración de los pares, habitantes de calle del sector de barrio triste del barrio Corazón de Jesús de la comuna 10 de Medellín.

c) Servicio. Se ha realizado un proceso en “Resolución de Conflictos” para 10 jóvenes y adultos habitantes de y en situación de calle del sector de barrio triste y el hotel “El Descanso del Pasajero” del barrio corazón de Jesús de la comuna 10 de Medellín.

Actividades

-Realizar 4 talleres con técnicas interactivas para la formación en el tema de “Resolución de Conflictos y Mediación” para 12 jóvenes habitantes de y en situación de calle de sector de barrio triste y el hotel “El Descanso del Pasajero” ubicados en la comuna 10 de Medellín.

d) Servicio. Se ha realizado un proceso de sensibilización para incentivar las relaciones afectivas sanas y la comunicación asertiva con 10 familias de la Fundación Social Antorchas de Vida y los habitantes del hotel “El Descanso del Pasajero” ubicado en el barrio Guayaquil de la comuna 10 de Medellín.

Actividades

-Realizar un APGAR por cada familia para establecer como son las relaciones afectivas y la comunicación en cada una de 10 familias de la Fundación Social Antorchas de Vida y el hotel “El Descanso del Pasajero” ubicado en el barrio Guayaquil de la comuna 10 de Medellín.

-Realizar un proceso sensibilización familiar para incentivar las relaciones afectivas sanas y la comunicación asertiva, en cada una de las 10 familias de la Fundación Social Antorchas de Vida y el hotel “El Descanso del Pasajero” ubicado en el barrio Guayaquil de la comuna 10 de Medellín.

e) Servicio. Se ha realizado un proceso de formación en “Salud Sexual y Reproductiva” de 20-30 mujeres adolescentes, jóvenes y adultas del hotel “El Descanso del Pasajero” ubicado en el barrio Guayaquil de la comuna 10 de Medellín.

Actividades

-Realizar 1 charlas de “Salud Sexual y Reproductiva” para 30 mujeres adolescentes jóvenes y adultas de la Fundación Social Antorchas de Vida y el

hotel “El Descanso del Pasajero” ubicado en el barrio Guayaquil de la comuna 10 de Medellín.

-Realizar consultas médicas para asesoría integral sobre planificación familiar para mujeres adolescentes jóvenes y adultas de la Fundación Social Antorchas de Vida y el hotel “El Descanso del Pasajero” ubicado en el barrio Guayaquil de la comuna 10 de Medellín.

5. Matriz Resumen de Destinatarios y Beneficiarios por Componentes

Componente	Servicio a	Servicio b	Servicio c	Servicio d	Servicio e
Destinatario	Se han realizado 2 brigadas de salud para 120 niños, niñas y adolescentes, y sus madres habitantes del hotel “El Descanso del Pasajero” ubicado en la comuna 10 de Medellín.	. Se ha realizado un proceso reflexivo entorno a la valoración de sí mismo mediante actividades semanales, para 25 habitantes de y en situación de calle del sector de barrio triste de la comuna 10 de Medellín.	Se ha realizado un proceso en “Resolución de Conflictos y Mediación” para 10 jóvenes habitantes de y en situación de calle del sector de barrio triste y el hotel “El Descanso del Pasajero” de la comuna 10 de Medellín.	Se ha realizado un proceso de sensibilización para incentivar las relaciones afectivas sanas y la comunicación asertiva con 10 familias habitantes del hotel “El Descanso del Pasajero” ubicado en la comuna 10 de Medellín.	Se ha realizado un proceso de formación en “Salud Sexual y Reproductiva” para 30 mujeres adolescentes, jóvenes y adultas del hotel “El Descanso del Pasajero” ubicado en la comuna 10 de Medellín.
Beneficiario	Se han realizado 2 brigadas de salud para 120 niños, niñas y adolescentes, y sus madres habitantes del hotel “El Descanso del Pasajero” ubicado en la		Se ha realizado un proceso en “Resolución de Conflictos y Mediación” para 10 jóvenes habitantes de y en situación de calle del sector de	Se ha realizado un proceso de sensibilización para incentivar las relaciones afectivas sanas y la comunicación asertiva con 15 familias	Se ha realizado un proceso de formación en “Salud Sexual y Reproductiva” para 30 mujeres adolescentes, jóvenes y adultas del

	comuna 10 de Medellín.		barrio triste y el hotel “El Descanso del Pasajero” de la comuna 10 de Medellín.	habitantes del hotel “El Descanso del Pasajero” ubicado en la comuna 10 de Medellín.	hotel “El Descanso del Pasajero” ubicado en la comuna 10 de Medellín.
--	------------------------	--	--	--	---

6. Descripción del desarrollo de los componentes o servicios del proyecto

Servicio a) Se han realizado 1 Jornada de Salud Educativa para 120 niños, niñas y adolescentes, y sus madres habitantes del hotel “El Descanso del Pasajero” ubicado en el barrio Guayaquil de la comuna 10 de Medellín.

El servicio a) Se desarrollara mediante talleres educativos y preventivos acerca de Manipulación de Alimentos, Salud Sexual y Reproductiva, y Salud Oral, que permitan educar en hábitos de vida saludable y la prevención de enfermedades en niños, niñas y mujeres de todas las edades que habitan el hotel El Descanso del Pasajero ubicado en el barrio Guayaquil de la comuna 10 de Medellín.

Servicio b) Se ha realizado un proceso reflexivo entorno a la valoración de sí mismo mediante actividades semanales, para 25 habitantes de y en situación de calle del sector de barrio triste del barrio corazón de Jesús de la comuna 10 de Medellín.

Este servicio está focalizado a 25 habitantes de y en situación de calle del sector de barrio triste del barrio sagrado corazón de Jesús de la comuna 10 de Medellín que por su condición han desarrollado gran capacidad de destrucción hacia ellos mismos.

Servicio c). Se ha realizado un proceso en “Resolución de Conflictos” para 10 jóvenes y adultos habitantes de y en situación de calle del sector de barrio triste y el hotel “El Descanso del Pasajero” del barrio corazón de Jesús de la comuna 10 de Medellín.

Para la ejecución de estos servicios se realizara un proceso de formación que permitirá a los habitantes de y en situación de calle del sector de barrio triste y el hotel El Descanso del Pasajero de la comuna 10 de Medellín solucionar de manera pacifica los conflictos que entre pares se generan.

Servicio d). Se ha realizado un proceso de sensibilización para incentivar las relaciones afectivas sanas y la comunicación asertiva con 10 familias de la Fundación Social Antorchas de Vida y los habitantes del hotel “El Descanso del Pasajero” ubicado en el barrio Guayaquil de la comuna 10 de Medellín.

Para el desarrollo de este servicio se realizará un proceso donde se identificará como son las relaciones afectivas en las familias y la comunicación en el subsistema parentofilial de 10 familias del hotel El Descanso del Pasajero ubicado en el barrio Guayaquil de la comuna 10 de Medellín, para después realizar un proceso de sensibilización para activar las relaciones afectivas sanas y la comunicación asertiva.

Servicio e). Se ha realizado un proceso de formación en “Salud Sexual y Reproductiva” de 20-30 mujeres adolescentes, jóvenes y adultas del hotel “El Descanso del Pasajero” ubicado en el barrio Guayaquil de la comuna 10 de Medellín.

Mediante este servicio se permitirá 30 mujeres adolescentes, jóvenes y adultas del hotel “El Descanso del Pasajero” ubicado en el barrio Guayaquil de la comuna 10 de Medellín, que conozcan y reciban información clara sobre salud sexual y reproductiva y métodos de planificación familiar, al mismo tiempo que ellas comiencen a hacer uso de acertado de estos métodos, reduciendo la tasa de embarazos no planeados, a ellos sumado por las condiciones precarias en las que viven estas.

Dentro del material pedagógico requerido para la metodología del proyecto están videos, fotografías, elaboración de bitácoras que permitan la reflexión; material jurídico, métodos anticonceptivos, separadores o volantes con material general que le proporcione a las familias información de los temas de sexualidad, salud sexual y reproductiva y planificación familiar que permita el conocimiento y la resolución de inquietudes, proyección de videos que permitan la reflexión familiar sobre la afectividad y la comunicación.

La ejecución del proyecto se hará por la estudiante en práctica Alejandra María Mora Correa estudiante de Trabajo Social de la UdeA, en acompañamiento permanente de la Fundación Social Antorchas de Vida, realizando al mismo tiempo un proceso de monitoreo y evaluación permanente.

Finalmente, el seguimiento al proyecto se hará mediante listas de asistencia a los talleres y charlas; informes de lo trabajado en los talleres, informes médicos, historias clínicas de las brigadas de salud, encuestas, entrevistas, video grabaciones y fotografías de las jornadas y talleres.

7. Organización y Realización del Proyecto

Área de salud

- Médicos: Atender consultas de medicina general y realizar remisiones si el caso lo requiere donde especialistas.
- Enfermeras: Coordinar charlas sobre planificación familiar y métodos anticonceptivos
- Nutricionistas y Dietistas: Tomar peso y tallas, controles periódicos si el caso lo requiere, entrega de dietas y minutas.
- Odontólogos: Revisiones de rutina, limpiezas y exodoncias.
- Ginecólogo: Revisión, participación en las charlas y recomendación de método de planificación acorde a cada mujer.

Área Psicosocial

- Trabajador (a) Social: Procesos y terapias con familia, actividades reflexivas para incentivar la valoración personal y formación para la resolución de conflictos y la mediación; acompañamiento en talleres y charlas sobre salud sexual y reproductiva, realización de informes de talleres y actividades. Monitoreo y seguimiento del proyecto y coordinación de todas las actividades.
- Psicólogo: Revisión de la salud mental de los niños, niñas y adolescentes
- Pedagogo: Creación de temáticas y metodologías para las actividades reflexivas sobre valoración personal.

8. Sostenibilidad del Proyecto

La sostenibilidad del proyecto se analizará a partir de los siguientes criterios:

8.1. Políticas, instituciones y programas de Apoyo

- “Plan De Desarrollo Medellín Compromiso De Toda La Ciudadanía 2004 - 2007” de la secretaría de Bienestar Social mediante el cual se crea el Sistema de Atención al Habitante de Calle para personas entre los 18 y 59 años de edad que “busca reducir el daño asociado con su estilo de vida de calle o facilitar los medios para reformar su proyecto de vida. El propósito es lograr contención y motivación para iniciar un proceso de rehabilitación y contempla: Asistencia básica, motivación, procesos terapéuticos, formación para el trabajo, salud, reincorporación a la familia, retorno a lugar de origen y proyecto de vida”. Por medio del Centro día 1, 2 y 3 se realizan programas no solo de alimentación y estadía, sino de apoyo profesional para la problemática, a ello se suma el acompañamiento que realizan los voluntarios ofreciendo escucha, oración, alimentación y vestido; y por medio de la Secretaria de Bienestar Social del municipio se les brinda material de higiene.

- “Plan De Desarrollo Medellín Compromiso De Toda La Ciudadanía 2004 - 2007” la secretaria de bienestar social ha creado los siguientes programas: POR UNA VIDA MÁS DIGNA, el fin del programa es sensibilizar a la comunidad en general sobre la incidencia de las problemáticas de prostitución, abuso, explotación sexual, trata de personas y atención a las personas víctimas de estos delitos a través de procesos de formación, atención terapéutica, capacitación para el trabajo, protección, estudios básicos y reintegro familiar. Además se atiende en “La Casa Afecto” a los menores abusados y explotados sexualmente con el fin de prestarles atención integral y psicosocial; y MEDELLIN CONVIVE EN FAMILIA, que brinda atención al grupo familiar, con el propósito de mejorar sus condiciones personales y sociales e incidir en hábitos de vida saludable, mediante la intervención, promoción, prevención y asistencia a las familias vulnerables de la ciudad de Medellín. Atención terapéutica, grupos focales, difusión en medios de comunicación y procesos preventivos hacen parte de este programa que de concentra entre otras problemáticas en la prevención y atención de la violencia intrafamiliar.

- UNIDAD DE ATENCIÓN Y ORIENTACIÓN A LA POBLACIÓN DESPALZADA – UAO.

- LA LÍNEA SOCIAL 1, 2, 3 de atención psicosocial y ayuda humanitaria a la población en situación de emergencia de la ciudad de Medellín.

8.2. Aspecto Socio- Cultural: Mujer y Desarrollo

- Desde la prevención, con los programa de salud sexual y reproductiva que se ofrecen tanto a hombres y mujeres se permite, al reducir los índices de embarazos no planeados, una disminución de la pobreza.

- El apoyo de entes financieros a proyecto de población vulnerable como niños, niñas y mujeres.

8.3. Capacidad Institucional y de Gestión

Desde lo local se puede dar aportes muy importantes desde ONG'S que conocen e intervienen el tema de calle la ciudad y especialmente en el sector de barrio triste.

De igual manera, la gestión de recursos con entidades gubernamentales para la ejecución del mismo y poder dar continuidad de estas propuestas de mejora aplicándolas a otras ciudades del país, donde se agudice más la problemática.

8.4. Análisis Económico y Financiero

El aporte económico de entes gubernamentales y no gubernamentales posibilita la consolidación del proyecto y la creación de nuevas propuestas para la mejora de las condiciones de vida de los habitantes de y en situación de calle, como por ejemplo, el BID, la Agencia Española de Cooperación Internacional, el Gobierno departamental y el gobierno local.

9. Cronograma de Actividades

ACTIVIDAD	DESCRIPCIÓN	AÑO 1/2009		AÑO 2/2010	
		SEM. 1	SEM. 2	SEM.1	SEM. 2
Servicio a) Se han realizado 1 Jornada de Salud Educativa para 120 niños, niñas y adolescentes, y sus madres habitantes del hotel "El Descanso del Pasajero" ubicado en el barrio Guayaquil de la comuna 10 de Medellín.					
-Implementar 2 talleres de Manipulación de Alimentos para las madres de los niños, niñas y adolescentes habitantes de hotel "El Descanso del Pasajero", ubicado en el barrio Guayaquil de la comuna 10 de Medellín.					
-Realizar 2 talleres de Salud Sexual y Reproductiva para las madres del hotel "El Descanso del Pasajero", ubicado en el barrio Guayaquil de la comuna 10 de Medellín.					
-Realizar 1 taller de salud oral para los niños y niñas entre los 3 y 12 años del hotel "El Descanso del Pasajero", ubicado en el barrio Guayaquil de la comuna 10 de Medellín.					
Servicio b). Se ha realizado un proceso reflexivo entorno a la valoración de sí mismo mediante actividades semanales, para 25 habitantes de y en situación de calle del sector de barrio triste del barrio corazón de Jesús de la comuna 10 de Medellín.					

<p>-Realizar actividades reflexivas semanales durante 6 meses para la Estimulación de la Autoestima y la valoración de los pares, habitantes de calle del sector de barrio triste del barrio Corazón de Jesús de la comuna 10 de Medellín.</p>					
<p>Servicio c). Se ha realizado un proceso en “Resolución de Conflictos” para 10 jóvenes y adultos habitantes de y en situación de calle del sector de barrio triste y el hotel “El Descanso del Pasajero” del barrio corazón de Jesús de la comuna 10 de Medellín.</p>					
<p>-Realizar 4 talleres con técnicas interactivas para la formación en el tema de “Resolución de Conflictos” para 12 jóvenes habitantes de y en situación de calle de sector de barrio triste y el hotel “El Descanso del Pasajero” ubicados en la comuna 10 de Medellín.</p>					
<p>Servicio d). Se ha realizado un proceso de sensibilización para incentivar las relaciones afectivas sanas y la comunicación asertiva con 10 familias de la Fundación Social Antorchas de Vida y los habitantes del hotel “El Descanso del Pasajero” ubicado en el barrio Guayaquil de la comuna 10 de Medellín.</p>					
<p>-Realizar un APGAR por cada familia para establecer como son las relaciones afectivas y la comunicación en cada una de 10 familias de la Fundación Social Antorchas de Vida y el hotel “El Descanso del Pasajero” ubicado en el barrio Guayaquil de la comuna 10 de Medellín.</p>					

<p>-Realizar un proceso sensibilización familiar para incentivar las relaciones afectivas sanas y la comunicación asertiva, en cada una de las 10 familias de la Fundación Social Antorchas de Vida y el hotel “El Descanso del Pasajero” ubicado en el barrio Guayaquil de la comuna 10 de Medellín.</p>					
<p>e. Se ha realizado un proceso de formación en “Salud Sexual y Reproductiva” de 20-30 mujeres adolescentes, jóvenes y adultas del hotel “El Descanso del Pasajero” ubicado en el barrio Guayaquil de la comuna 10 de Medellín.</p>					
<p>-Realizar 1 charlas de “Salud Sexual y Reproductiva” para 30 mujeres adolescentes jóvenes y adultas de la Fundación Social Antorchas de Vida y el hotel “El Descanso del Pasajero” ubicado en el barrio Guayaquil de la comuna 10 de Medellín.</p>					
<p>-Realizar consultas médicas para asesoría integral sobre planificación familiar para mujeres adolescentes jóvenes y adultas de la Fundación Social Antorchas de Vida y el hotel “El Descanso del Pasajero” ubicado en el barrio Guayaquil de la comuna 10 de Medellín.</p>					

10. ANEXOS

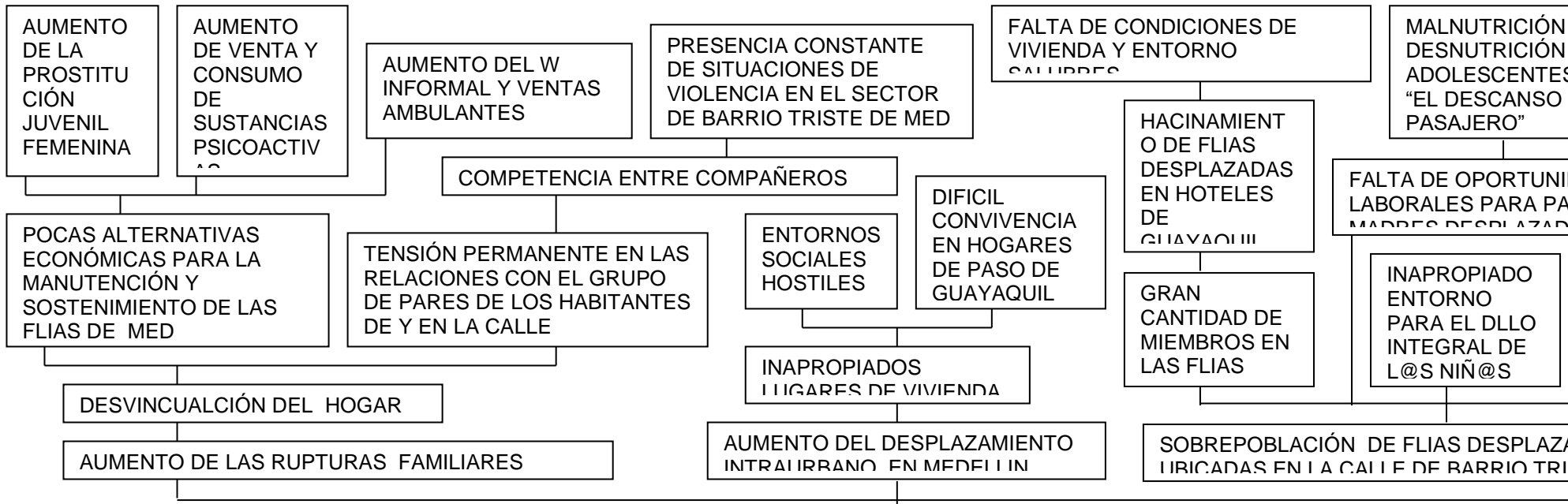

AUMENTO DEL DETERIORO DE LAS CONDICIONES DE VIDA DE LOS HABITANTES DE Y EN SITUACIÓN DE CALLE DEL SECTOR DE BARRIO TRISTE DE LA CIUDAD DE MEDELLÍN

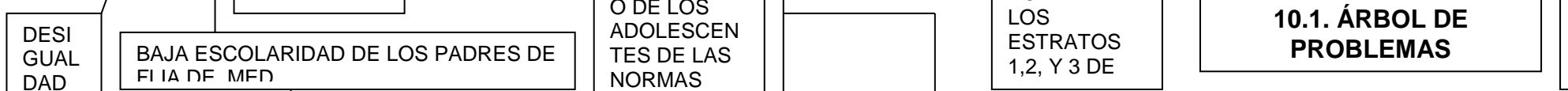
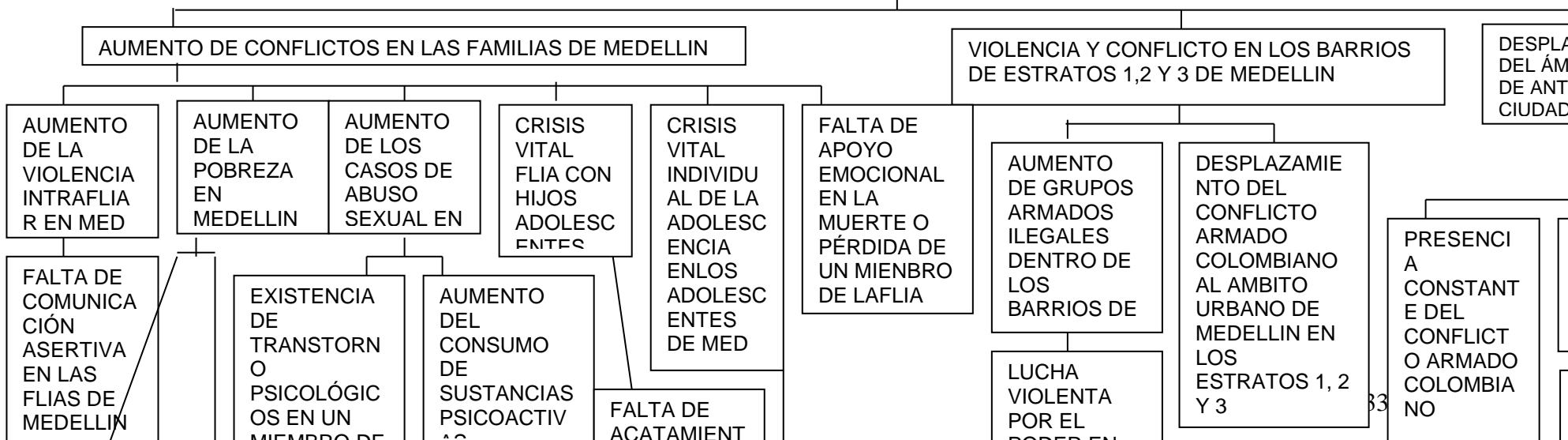

10.1. ÁRBOL DE PROBLEMAS

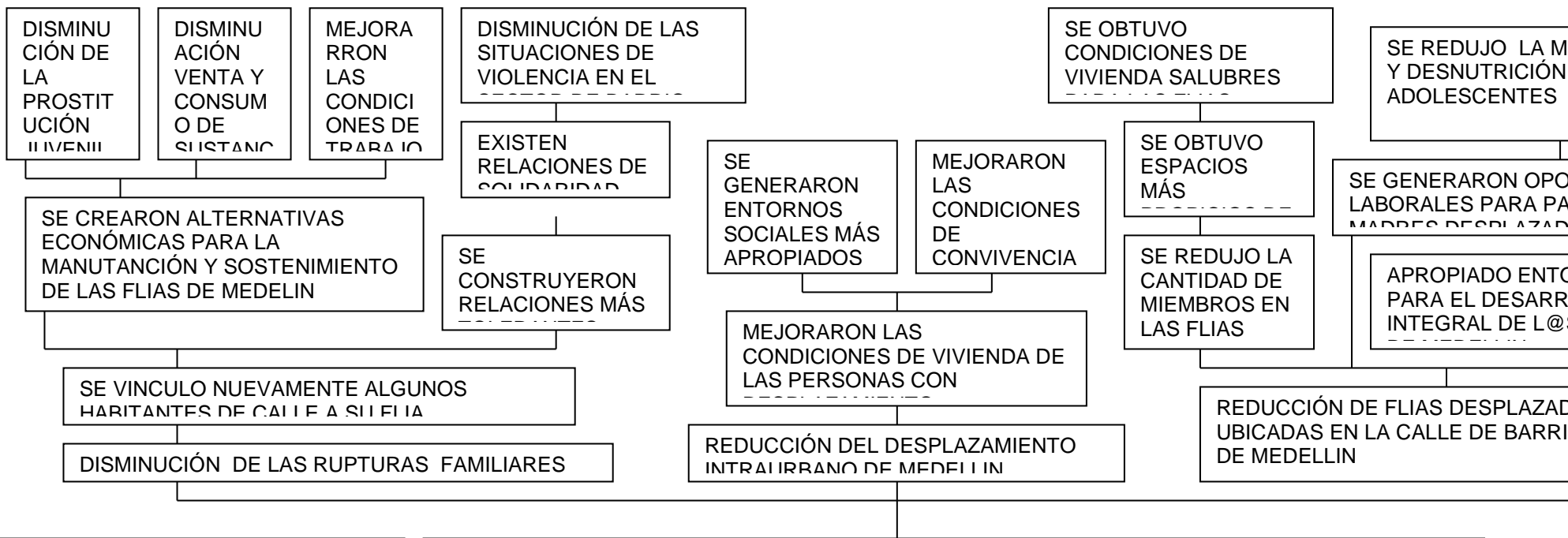

10.2. ÁRBOL DE OBJETIVOS MEJORA DE LAS CONDICIONES DE VIDA PARA EL BIENESTAR INTEGRAL DE LOS HABITANTES DE Y EN SITUACIÓN DE CALLE DEL SECTOR DE BARRIO TRISTE DE LA CIUDAD DE MEDELLÍN

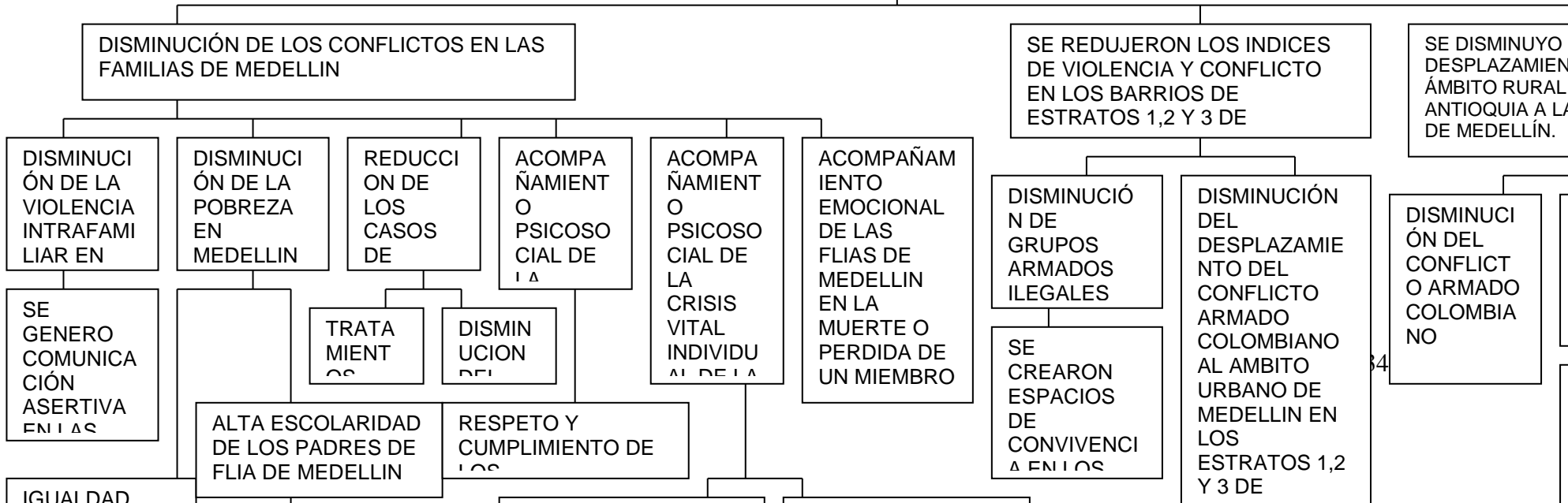

10.3. ÁRBOL DE ALTERNATIVAS

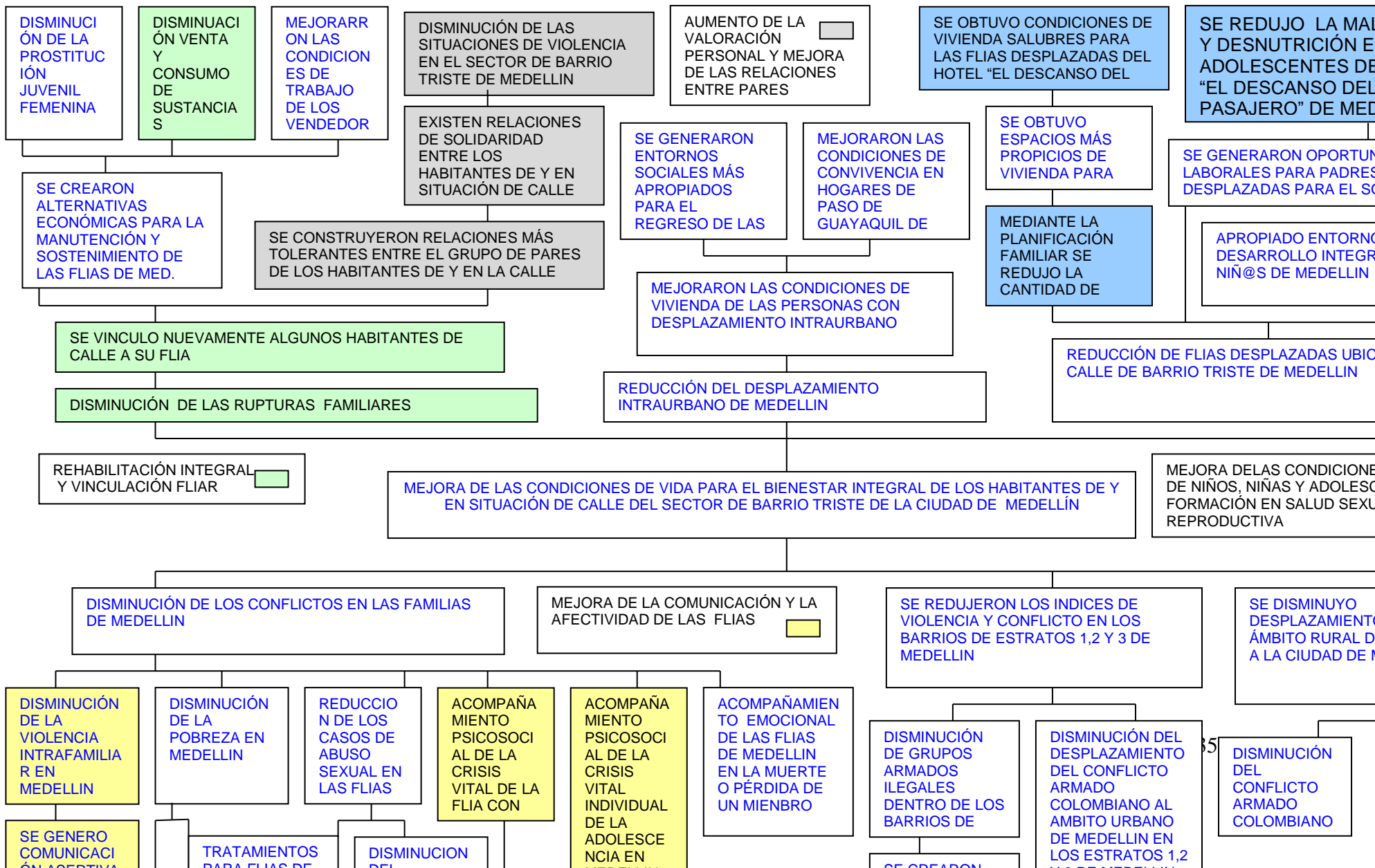

10.4. ANALISIS DE LAS ALTERNATIVAS

ALTERNATIVAS CRITERIOS	REHABILITACIÓN INTEGRAL Y VINCULACIÓN FAMILIAR	MEJORA DE LA COMUNICACIÓN Y LA AFECTIVIDAD DE LAS FAMILIAS	MEJORA DE LAS CONDICIONES DE SALUD DE LOS NIÑOS, NIÑAS Y ADOLESCENTES	AUMENTO DE LA VALORACIÓN PERSONAL Y MEJORA DE LAS RELACIONES ENTRE PARES	FORMACIÓN EN SALUD SEXUAL Y REPRODUCTIVA
RECURSOS DISPONIBLES	X	XXX	XX	XXX	XX
PROBABILIDAD DE ALCANZAR LOS OBJETIVOS	X	XXX	XX	XX	XXX
FACTIBILIDAD POLITICA	X	X	XXX	X	XXX
RELACIÓN COSTO – BENEFICIO	X	XXX	XXX	XXX	XXX
RIESGOS SOCIALES	X	XXX	XX	X	XXX
HORIZONTE DEL PROYECTO	X	XXX	XX	XXX	XXX
IMPACTO DURADERO – SOSTENIBILIDAD	XX	X	XXX	XXX	XXX
PERSPECTIVA DE GENERO	X	XXX	X	XXX	XXX

PARTICIPACIÓN QUE PERMITE EL GRUPO META	XX	XX	XXX	XX	XX
POSIBILIDAD DE APOYO INTERINSTITUCIONAL	X	X	XXX	XX	XXX
FACTIBILIDAD DE APOYO ESTATAL	X	X	XX	XX	XXX
	13	24	26	25	31

10.5 ANALISIS DE INVOLUCRADOS

ACTOR	CARACTERISTICAS	APORTES FAVORABLES	APORTES DESFAVORABLES
BENEFICIARIOS			
Las familias y personas cercanas a los habitantes de y en situación de calle del sector de barrio triste del barrio Corazón de Jesús de la comuna 10 de Medellín.	Las familias y personas cercanas a los habitantes de y en situación de calle del sector de barrio triste territorializados alrededor de la iglesia El Sagrado Corazón del barrio Corazón de Jesús de la comuna 10 de Medellín.	El apoyo que algunos de los familiares o personas cercanas brindan a los habitantes de y en situación de calle del sector de barrio triste de la comuna 10 de Medellín.	La exclusión que se genera en ocasiones por algunos miembros de sus familias a causa de su condición de calle.
DESTINATARIOS			
30 hombres y mujeres habitantes de y en situación de calle del sector de barrio triste, del barrio Corazón de Jesús de la comuna 10 de Medellín.	30 habitantes de y en situación de calle, hombres y mujeres, adolescentes, jóvenes y adultos, del sector de barrio triste territorializados alrededor de la iglesia el Sagrado Corazón del barrio Corazón de Jesús.	La participación activa que asumen cuando se desarrollan actividades para ellos.	La falta de tiempo, disposición o voluntad para la asistencia a las actividades.

<p>Niños, niñas y adolescentes habitantes del hotel “El Descanso Del Pasajero” del barrio Guayaquil, ubicados en la comuna 10 de Medellín.</p>	<p>Niños, niñas y adolescentes hasta los 18 años de edad, escolarizados o no, que estén en condiciones de vulnerabilidad de derechos, habitantes del hotel “El Descanso del Pasajero” de barrio Guayaquil de la comuna 10 de Medellín.</p>	<p>La cercanía y confianza que depositan en la Fundación Social Antorchas de Vida</p>	
EJECUTORES			
<p>Fundación Social Antorchas de Vida</p>	<p>La Fundación Social Antorchas de Vida, institución de carácter no gubernamental, que promueve el bienestar integral de niños, niñas y jóvenes en situación de calle y en alto riesgo social.</p>	<p>-La experiencia obtenida en el trabajo desarrollado con el habitante de y en situación de calle. -La misión, visión y filosofía de la fundación, en camina al bienestar de niños, niñas y adolescentes en calle o alto riesgo social.</p>	<p>Por ser una institución no gubernamental carece de recursos propios para la ejecución del proyecto.</p>
COLABORADORES			
<p>Alcaldía de Medellín</p>	<p>Entidad pública, encargada de la gestión y administración de los recursos y gobernabilidad del Municipio, conformada por diferentes secretarías; para el desarrollo del proyecto de “Reconocimiento del Habitante de y en situación Calle del sector de barrio triste y el hotel El Descanso del Pasajero- Comuna 10 de</p>	<p>- Recursos financieros, humanos y logísticos de la Alcaldía de Medellín. - Programas de salud mental y física para niños, niñas y adolescentes. - La experiencia en temas relacionados a los habitantes de y en situación de calle.</p>	<p>Retraso en los trámites jurídicos y logísticos</p>

	Medellin, se requiere la colaboración de la Secretaría de Bienestar Social, educación y de Salud.		
PROFAMILIA	Institución de carácter gubernamental que trabaja el tema de salud sexual y reproductiva, tanto para mujeres como para hombres.	El conocimiento especializado en el tema de salud sexual y reproductiva.	Las instituciones educativas pueden ser apáticas a las investigaciones que se pretenden realizar dentro de éstas
La policía Comunitaria del Valle de Aburra.	Entidad gubernamental que desarrolla acciones pedagógicas para los ciudadanos.	El programa de capacitación en resolución pacífica de conflictos	La apatía que tiene las personas de y en situación de calle con la autoridad.
Programa IDA- Investigación – Docencia – Asistencia y Desarrollo Comunitario de la Universidad de Antioquía.	Es una dependencia de la UdeA que tiene como propósito integrar las tres dimensiones de la función social que tiene la universidad: la docencia, la investigación y la extensión.	El amplio e integral equipo profesional con el que cuenta para las brigadas de salud (bazar comunitario en salud)	Los pocos recursos con los que cuentan para el desarrollo de sus acciones (brigadas de salud)
AFECTADOS			
Los distintos actores que convergen en sector de barrio triste y excluyen al habitante de y en situación de calle.	Los distintos actores que convergen en sector de barrio triste y excluyen al habitante de y en situación de calle.		El poco apoyo emocional que les brindan a los habitantes de y en situación de calle.

10.6 MATRIZ DE PLANIFICACIÓN DEL PROYECTO

MPP MATRIZ DE PLANIFICACIÓN DEL PROYECTO			
		INDICADORES	FUENTES DE VERIFICACIÓN
OBJETIVO GENERAL	Los habitantes de y en situación de calle del sector de barrio triste de la comuna 10 de Medellín, mejoraron sus condiciones de vida para el bienestar integral de ellos y el de sus familias.	A junio de 2010 el 50% de los habitantes de y en situación de calle del sector de barrio triste de la comuna 10 de Medellín han mejorado sus condiciones de vida para el bienestar integral de ellos y el de sus familias.	Informe de revisiones medicas Informe encuestas Informe de entrevistas
OBJETIVO ESPECÍFICO	1. Los niños, niñas y adolescentes del hotel "El Descanso del Pasajero" ubicado en barrio Guayaquil de la comuna 10 de Medellín, mejoraron sus condiciones de salud.	A diciembre de 2009 el 70% de los niños, niñas y adolescentes del hotel "El Descanso del Pasajero" ubicado en la comuna 10 de Medellín mejoraron sus condiciones de salud.	Entrevistas Informes de Actividades
2. Los habitantes de y en situación de calle del sector de barrio triste del barrio corazón de Jesús de la comuna 10 de Medellín, han mejorado la valoración personal de sí mismos y las relaciones entre pares.	A junio de 2009 el 50% de los habitantes de y en situación de calle del sector de barrio triste del barrio corazón de Jesús de la comuna 10 de Medellín, han mejorado la valoración personal de sí mismos y las relaciones entre pares.		
3. Las familias habitantes del hotel "El Descanso del Pasajero" ubicado en el barrio Guayaquil de la comuna 10 de Medellín han construido relaciones afectivas sanas y una comunicación más asertiva en el subsistema parentofilial.	A abril de 2010 el 50% de las familias habitantes del hotel "El Descanso del Pasajero" ubicado en el barrio Guayaquil de la comuna 10 de Medellín han construido relaciones afectivas sanas y una comunicación más asertiva en el subsistema parentofilial.		

	4. Las mujeres desde los 12 años, adolescentes, jóvenes y adultas de la Fundación Social Antorchas de Vida y el hotel "El Descanso del Pasajero" ubicado en el barrio Guayaquil de la comuna 10 de Medellín recibieron formación en el tema de "Salud Sexual y Reproductiva" y hacen uso de métodos de planificación familiar.	A diciembre de 2009 el 50% de las mujeres adolescentes, jóvenes y adultas del hotel "El Descanso del Pasajero" ubicado en el barrio Guayaquil de la comuna 10 de Medellín recibieron formación en el tema de "Salud Sexual y Reproductiva" y hacen uso de métodos de planificación familiar.	
SERVICIOS	a). Se han realizado 1 Jornada de Salud Educativa para 120 niños, niñas y adolescentes, y sus madres habitantes del hotel "El Descanso del Pasajero" ubicado en el barrio Guayaquil de la comuna 10 de Medellín.	-A diciembre de 2009 el 60% de los niños, niñas y adolescentes y sus madres habitantes del hotel "El Descanso del Pasajero" ubicado en el barrio Guayaquil de la comuna 10 de Medellín, han participado activamente de las brigadas de salud. A diciembre de 2009 el 60% de los niños, niñas y adolescentes y sus madres habitantes del hotel "El Descanso del Pasajero" ubicado en el barrio Guayaquil de la comuna 10 de Medellín, tienen mejores condiciones de salud.	Afiches para publicidad Informe de Jornada de Salud Educativa Videos Fotografías
	b. Se ha realizado un proceso reflexivo entorno a la valoración de sí mismo mediante actividades semanales, para 25 habitantes de y en situación de calle del sector de barrio triste del barrio corazón de Jesús de la comuna 10 de Medellín.	A junio de 2009 el 50% de los habitantes de y en situación de calle del sector de barrio triste del barrio corazón de Jesús de la comuna 10 de Medellín, han aumentado su autoestima, y tienen la capacidad de identificar sus valores.	Fotografías Videos Informes semanales de cada actividad
	c. Se ha realizado un proceso en "Resolución de Conflictos" para 10 jóvenes y adultos habitantes de y en situación de calle del sector de barrio triste y el hotel "El Descanso del Pasajero" del barrio corazón de Jesús de la comuna 10 de Medellín.	A julio de 2009 el 80% de 10 jóvenes y adultos habitantes de y en situación de calle del sector de barrio triste y el "El Descanso del Pasajero" del barrio corazón de Jesús de la comuna 10 de Medellín, conocen formas alternativas de resolución de conflictos.	Informe Talleres Fotografías Videos
	d. Se ha realizado un proceso de sensibilización para incentivar las relaciones afectivas sanas y la comunicación asertiva con 10 familias de la Fundación Social Antorchas de Vida y los habitantes del hotel "El Descanso del Pasajero" ubicado en el barrio Guayaquil de la comuna 10 de Medellín.	A junio de 2010 el 80% de 10 familias de la Fundación Social Antorchas de Vida y habitantes del hotel "El Descanso del Pasajero" ubicado en el barrio Guayaquil de la comuna 10 de Medellín, han mejorado sus relaciones afectivas y tienen una comunicación asertiva en el subsistema parentofamiliar	Informes de APGAR de cada familia.
	e. Se ha realizado un proceso de formación en "Salud Sexual y Reproductiva" de 20-30 mujeres adolescentes, jóvenes y adultas del hotel "El Descanso del Pasajero" ubicado en el barrio Guayaquil de la comuna 10 de Medellín.	A diciembre de 2009 el 60% de 20-30 las mujeres adolescentes, jóvenes y adultas del hotel "El Descanso del Pasajero" ubicado en el barrio Guayaquil de la comuna 10 de Medellín, conocen y hacen uso de métodos de planificación familiar.	Listas de Asistencia Fotografías

ACTIVIDADES

		RECURSOS	
	<p>a). Implementar 2 talleres de Manipulación de Alimentos para las madres de los niños, niñas y adolescentes habitantes de hotel "El Descanso del Pasajero", ubicado en el barrio Guayaquil de la comuna 10 de Medellín.</p> <p>-Realizar 2 talleres de Salud Sexual y Reproductiva para las madres del hotel "El Descanso del Pasajero", ubicado en el barrio Guayaquil de la comuna 10 de Medellín.</p> <p>-Realizar 1 taller de salud oral para los niños y niñas entre los 3 y 12 años del hotel "El Descanso del Pasajero", ubicado en el barrio Guayaquil de la comuna 10 de Medellín.</p>	<p>Ingenier@s de alimentos aula, papelería, cámara fotográfica, mesas y sillas, refrigerios para el grupo de profesionales.</p> <p>Grupo interdisciplinario de médic@ y enfermer@, papelería, cámara fotográfica, mesas, sillas, refrigerios para el grupo de profesionales y asistentes.</p> <p>Odontolog@s, cepillos de dientes, ceda dental, crema dental, vasos, cámara fotográfica, mesas, silla, refrigerios para el grupo de profesionales, y los niños y niñas asistentes.</p>	<p>- Listas de asistencia - Fotografías</p>
	<p>b). -Realizar actividades reflexivas semanales durante 6 meses para la Estimulación de la Autoestima y la valoración de los pares, habitantes de calle del sector de barrio triste del barrio Corazón de Jesús de la comuna 10 de Medellín.</p>	<p>Trabajador Social, aula, sillas y mesas, papelería, cámara fotográfica, refrigerios.</p>	<p>- Informe de Actividades - Listas de asistencia - Fotografías</p>
	<p>c). -Realizar 4 talleres con técnicas interactivas para la formación en el tema de "Resolución de Conflictos y Mediación" para 12 jóvenes habitantes de y en situación de calle de sector de barrio triste y el hotel "El Descanso del Pasajero" ubicados en la comuna 10 de Medellín.</p>	<p>Profesional de las ciencias sociales capacitado en el tema de "Resolución de Conflictos", aula, sillas, mesas, refrigerios y papelería.</p>	<p>- Informe de Talleres - Listas de asistencia - Fotografías</p>
	<p>d). -Realizar un APGAR por cada familia para establecer como son las relaciones afectivas y la comunicación en cada una de 10 familias de la Fundación Social Antorchas de Vida y el hotel "El Descanso del Pasajero" ubicado en el barrio Guayaquil de la comuna 10 de Medellín.</p> <p>-Realizar un proceso sensibilización familiar para incentivar las relaciones afectivas sanas y la comunicación asertiva, en cada una de las 10 familias de la Fundación Social Antorchas de Vida y el hotel "El Descanso del Pasajero" ubicado en el barrio Guayaquil de la comuna 10 de Medellín.</p>	<p>Profesional de Trabajo Social y papelería</p> <p>Profesional de Trabajo Social y papelería</p>	<p>- Descripción de las relaciones de cada familia. - Ecomapa de cada familia. - Genograma de cada familia.</p> <p>Informe de cada familia.</p>
	<p>e). -Realizar 1 charlas de "Salud Sexual y Reproductiva" para 30 mujeres adolescentes jóvenes y adultas de la Fundación Social</p>	<p>Profesionales capacitados en el tema de salud sexual y reproductiva (papelería, tablero, marcadores)</p>	<p>- Listas de asistencia - Informes</p>

	<p>Antorchas de Vida y el hotel "El Descanso del Pasajero" ubicado en el barrio Guayaquil de la comuna 10 de Medellín.</p> <p>-Realizar consultas médicas para asesoría integral sobre planificación familiar para mujeres adolescentes jóvenes y adultas de la Fundación Social Antorchas de Vida y el hotel "El Descanso del Pasajero" ubicado en el barrio Guayaquil de la comuna 10 de Medellín.</p>	<p>Entidad que vincule mujeres adolescentes, jóvenes y adultas del hotel el descanso del pasajero y la fundación Social Antorchas de Vida.</p>	

10.7 CRONOGRAMA

CRONOGRAMA ▼

a). -Implementar 2 taller de Manipulación de Alimentos para las madres de los niños, niñas y adolescentes habitantes de hotel “El Descanso del Pasajero”, ubicado en el barrio Guayaquil de la comuna 10 de Medellín.

- 1ra jornada – Marzo 28 de 2009
- 2da jornada – Septiembre de 2009

-Realizar 2 talleres de Salud Sexual y Reproductiva para las madres del hotel “El Descanso del Pasajero”, ubicado en el barrio Guayaquil de la comuna 10 de Medellín.

- Taller 1 – Marzo 28 de 2008
- 2da jornada – Septiembre de 2009

-Realizar 1 taller de salud oral para los niños y niñas entre los 3 y 12 años del hotel “El Descanso del Pasajero”, ubicado en el barrio Guayaquil de la comuna 10 de Medellín.

- Taller 1 – Marzo 28 de 2008
- 2da jornada – Septiembre de 2009

b) -Realizar actividades reflexivas semanales durante 6 meses para la Estimulación de la Autoestima y la valoración de los pares, habitantes de calle del sector de barrio triste del barrio Corazón de Jesús de la comuna 10 de Medellín.

- Marzo – agosto de 2009

▼ El cronograma de este proyecto esta sujeto a modificaciones.

c) -Realizar 4 talleres con técnicas interactivas para la formación en el tema de “Resolución de Conflictos y Mediación” para 12 jóvenes habitantes de y en situación de calle de sector de barrio triste y el hotel “El Descanso del Pasajero” ubicados en la comuna 10 de Medellín.

- Taller 1 – Junio 3 de 2009
- Taller 2 – Junio 10 de 2009
- Taller 3 – Junio 17 de 2009
- Taller 4 – Junio 24 de 2009

d). -Realizar un APGAR por cada familia para establecer como son las relaciones afectivas y la comunicación en cada una de 10 familias de la Fundación Social Antorchas de Vida y el hotel “El Descanso del Pasajero” ubicado en el barrio Guayaquil de la comuna 10 de Medellín.

- Junio de 2009

-Realizar un proceso sensibilización familiar para incentivar las relaciones afectivas sanas y la comunicación asertiva, en cada una de las 10 familias de la Fundación Social Antorchas de Vida y el hotel “El Descanso del Pasajero” ubicado en el barrio Guayaquil de la comuna 10 de Medellín.

- Agosto – noviembre de 2009

e). -Realizar 1 charla de “Salud Sexual y Reproductiva” para 30 mujeres adolescentes jóvenes y adultas de la Fundación Social Antorchas de Vida y el hotel “El Descanso del Pasajero” ubicado en el barrio Guayaquil de la comuna 10 de Medellín.

- Taller 1 – 13 de febrero de 2009

-Realizar consultas médicas para asesoría integral sobre planificación familiar para mujeres adolescentes jóvenes y adultas de la Fundación Social Antorchas de Vida y el hotel “El Descanso del Pasajero” ubicado en el barrio Guayaquil de la comuna 10 de Medellín.♦

♦ El desarrollo de esta actividad es a término indefinido pues se hizo la vinculación con PROFAMILIA para el proyecto de población vulnerable, lo que permite la remisión de esta población.

10.8 GLOSARIO

TÉRMINOS	SIGNIFICADOS
HABITANTE DE CALLE	Entiendo por habitante de calle aquella persona de cualquier edad que, ha roto en forma definitiva los vínculos con su familia y hace de la calle su espacio permanente de la vida.
HABITANTE EN SITUACIÓN DE CALLE	<i>Habitantes en la calle</i> , al menor de 18 años de edad que hace de la calle el escenario propio para su supervivencia y la de su familia, alternando la casa, la escuela y el trabajo.
NIÑEZ	Etapa que va desde 2 años de edad hasta los 11 años, donde se produce el desarrollo psíquico, primeros aprendizajes y socialización de la persona, en los distintos ámbitos de la sociedad como la familia, la escuela y los pares.
ADOLESCENCIA	Es una edad de riesgo para muchas problemáticas, debido a las características del proceso madurativo psicológico de esta etapa de la vida, implica que el adolescente culmine su desarrollo en los planos psicosexual, afectivo, intelectual y socioeconómico, siendo especialmente sensible en lo emocional. Esta edad está comprendida entre los 12 y 20 años edad.
FAMILIA	Es el núcleo de la sociedad y principal escenario de socialización y formación del individuo, donde adopta pensamientos y pautas de comportamiento que exterioriza en los demás grupos sociales como las instituciones educativas, la iglesia y los pares
SALUD SEXUAL Y REPRODUCTIVA	Es asumida como un estado general de bienestar físico, mental y social, y no la mera ausencia de enfermedades o dolencias, en todos los aspectos relacionados con el sistema reproductivo, sus funciones y procesos. De este modo, la salud sexual significa tener una vida sexual libre de enfermedades, lesiones, violencia, discapacidad, dolor innecesario o riesgo de muerte, es decir, una vida sexual libre de temor, vergüenza, sentimientos de culpa y creencias falsas sobre la sexualidad
PLANIFICACIÓN FAMILIAR	Se concibe como un proyecto de pareja, donde se decide el número de hijos que se desea tener y el intervalo de tiempo entre los mismos
COMUNICACIÓN FAMILIAR	La familia se convierte en un factor de gran importancia para esta proceso etareo del ciclo vital individual, puesto que puede ser un apoyo o obstáculo en la comunicación con los/las adolescentes y juega un papel preponderante en los cambios que se producen en la adolescencia a nivel físico, psicológico y emocional. Así dependiendo de una comunicación asertiva el (la) adolescente podrá continuar su proceso madurativo de manera sana y autónoma; y al mismo tiempo podrá asumir los retos que le impone el ámbito social de manera responsable.

11. MONITOREO Y EVALUACIÓN

BIBLIOGRAFIA

- CORREA A, Marta Elena, y otros. La Otra ciudad y el Habitante de Calle. Ed. Pontificia Bolivariana. Alcaldía de Medellín, 2007.
- Hacia Una Caracterización de la Persona en Situación de Calle. Fundación Social Antorchas de Vida.
- GALEANO, Eumelia. VELEZ RESTREPO, Olga Lucía. La Calle Como Forma de Supervivencia. CAMARA DE COMERCIO DE MEDELLIN. Medellín, 1996.
- RUIZ, Javier Omar. "GAMINES, INSTITUCIONES Y CULTURA DE LA CALLE." CORPORACIÓN EXTRAMUROS/ CIUDAD Y CULTURA. Ed. Javier Omar Ruiz. 1ra ed. Santa Fe De Bogotá, 1998.
- HIGUITA DURANGO, Yolanda Y OTROS. LA REPRESENTACIÓN DEL SI MISMO EN INDIVIDUOS DE EDAD (10-12) EN SITUACIÓN DE CALLE. U de A. Medellín, 2006.
- OROZCO SALAZAR, Elvis Bryan. Habitantes de la Calle y Construcción territorial en el Centro Occidente de Medellín. U de A. Medellín, 2007.
- MUÑOZ, Mónica María. Practicas de Vida Cotidiana de las Niñas en Situación de Calle, que Habitan los Sectores de Barrio Triste, Guayaquil, Prado Centro Y La Macarena, de la Ciudad de Medellín, en el año 2004

